EL ADELANTADO DE SEGOVIA

Año CVIII • Número 34.299 • www.eladelantado.com • **Viernes 30 de octubre de 2009** • **1'10 €**

Diario Independiente fundado en 1901 por Don Rufino Cano de Rueda

SEGOVIA / 9
Los empresarios segovianos se suman al convenio de colaboración de Segovia 2016

SEGOVIA / 16-17
Caja Segovia celebra una gran gala para reconocer la labor de los 200 premiados por la Obra Social

DEPORTES / 34
El Caja Segovia de fútbol sala juega esta noche en la cancha de ElPozo Murcia con la seria duda de Matías

▶**INFRAESTRUCTURAS**

El Ayuntamiento estudia tres alternativas para Puente Alta

▶**Financiación** El alcalde confía en que el Gobierno central y la Junta presten su apoyo económico para ampliar el pantano ▶**Situación crítica** El embalse del Pontón, al 16% SEGOVIA**6** y **7**

Embalse del Pontón Alto./A.BENAVENTE

▶MUNICIPAL

El plan de asfaltado se inicia hoy en Nueva Segovia

El Ayuntamiento de Segovia comienza hoy a ejecutar el nuevo plan de asfaltado que permitirá el arreglo de calles de los barrios de Nueva Segovia, El Salvador y el Cristo del Mercado. Los trabajos, con un presupuesto superior a los 155.000 euros, asumidos por la empresa Sgasa, arrancarán hoy en la calle Vicente Aleixandre, en Nueva Segovia. SEGOVIA**8**

▶SOCIEDAD

La Fundación ANDENI, Premio Cándido a la Labor Social

La Asociación Nacional en Defensa del Niño (ANDENI) fue galardonada ayer con el Premio Cándido Mesonero Mayor de Castilla al Compromiso y la Labor Social, por un jurado que estuvo presidido por la consejera de Agricultura y Ganadería de la Junta de Castilla y León, Silvia Clemente Municio. SEGOVIA**18**

La ganadería de porcino, un sector de vanguardia. La consejera de Agricultura y Ganadería, Silvia Clemente, clausuró ayer el XXX simposium de Anaporc, donde numerosos especialistas han analizado durante tres días el presente y los retos de futuro de la ganadería porcina que coloca a la provincia y a la región entre las zonas más avanzadas en producción e investigación./ J. MARTÍN SEGOVIA**15**

Y ADEMÁS...

195 días sin desdoblar y sin cerrar la variante de la capital

ECONOMÍA

Segovia recibirá 18 millones del nuevo Plan Estatal de Empleo

La provincia se beneficiará del nuevo Fondo Estatal para el Empleo y la Sostenibilidad Local, aprobado en el último Consejo de Ministros, con 17,7 millones de euros, según dijo ayer el delegado del Gobierno en Castilla y León, Miguel Alejo, que visitó en el Real Sitio de San Ildefonso varias de las obras ejecutadas con el Plan. SEGOVIA**19**

AGRICULTURA
Asaja pide soluciones para la "mayor crisis conocida" del sector agrario SEGOVIA**14**

POLÍTICA
Herrera vincula su futuro político a la solución en Madrid entre Gallardón y Aguirre CASTILLA Y LEÓN**24**

EDUCACIÓN
Gabilondo aboga por que la enseñanza sea obligatoria hasta los 18 años SOCIEDAD**31**

Negocio & Estilo de Vida Castilla y León

Respaldo sindical para el inicio de la fusión de Caja Duero, España y Burgos

UN DÍA COMO HOY...

|EFEMÉRIDES|

1943.- Segunda Guerra Mundial: el general estadounidense Dwight Eisenhower es nombrado comandante supremo de las tropas aliadas para la invasión de Francia.
1965.- Ben Barka, jefe de la oposición socialista marroquí, es secuestrado en París.
1975.- El príncipe Juan Carlos de Borbón asume interinamente la Jefatura del Estado español por enfermedad del general Franco.
1985.- El Consejo de Ministros aprueba el reglamento del Impuesto sobre el Valor Añadido (IVA).
1991.- Se inaugura la Conferencia de Paz para Oriente Medio en Madrid, en la que el presidente estadounidense, George Bush, pide a israelíes y árabes una solución estable y duradera del problema que los enfrenta.
2000.- El narcotraficante gallego, Laureano Oubiña sobre el que pesaba una orden internacional de búsqueda y captura emitida por España es detenido en la localidad griega de Halkida.

|NACIMIENTOS|

1735.- John Adams, segundo presidente de Estados Unidos.
1809.- Claudio Moyano, político liberal español.
1871.- Paul Valery, escritor francés.
1900.- Rodolfo Halffter, compositor.
1910.- Miguel Hernández, poeta español.
1912.- José Ferrater Mora, filósofo y escritor español.
1921.- Alberto Closas, actor español.
1944.- Juan Luis Cebrián, periodista y académico español.
1960.- Diego Armando Maradona, futbolista argentino.
1976.- Enrique Reyes, futbolista salvadoreño.

|DEFUNCIONES|

1953.- Emmerich Kalman, compositor húngaro.
1956.- Pío Baroja, escritor español.
1989.- Pedro Vargas, cantante mexicano.
1997.- Samuel Fuller, director de cine estadounidense.
2000.- José Francisco Querol Lombardero, militar y jurista español.
2002.- Juan Antonio Bardem, director de cine español.
2004.- Fernando Chueca Goitia, arquitecto español.
2005.- Emiliano Zuleta, cantautor colombiano.
2007.- John Woodruff, atleta estadounidense.
2008.- Cundo Bermúdez, pintor cubano, 94 años.

|TRIBUNA| JOSÉ LUIS CASLA

Tarantino y sus bastardos

A CABO DE VER la última película del inefable Tarantino, cuyo título, Malditos bastardos, refleja a la perfección el sentimiento que despiertan los nazis hoy, setenta años después de aquella incalificable barbarie, y que seguirán suscitando en las mentes de las futuras generaciones como remedio, vacuna y curación contra tanta maldad, en la esperanza de que el olvido y el perdón jamás recaerán sobre una de las épocas más vergonzosas de la historia de este atribulado planeta.

Aunque el adjetivo bastardos no se aplica precisamente a los nazis, sino a sus implacables cazadores, el espectador tiende a confundir esta situación, que de paso no deja de ser una anécdota, ya que se da por hecho que los primeros reúnen todos los requisitos necesarios para que dicho epíteto se les pueda aplicar. Es un juego más de Tarantino.

La historia no deja imperturbable a nadie, y cada uno extrae sus conclusiones, desde quienes ven en ella un simple divertimento del autor o una frívola y teatral representación de una fase de la historia, hasta quienes la consideran una excelente película de género, dura, mordaz y violenta, muy a su estilo.

En cualquier caso, la mayoría coincide en que se trata de una feroz crítica al fascismo en un cierto tono de humor, con un ligero toque de falso romanticismo que, unido a su gusto por la violencia más extrema, sin tapujos ni disimulos, desenmascara una vez más a los protagonistas de aquel atroz capítulo de la historia.

Parece presentar a los personajes, no como monstruos que son, sino como peleles ridículos, como personajes bufos, como muñecos de trapo, sumidos en sus sueños de grandeza, pero dejando meridianamente claro, que esos en apariencia absurdos personajes, son también diabólicos criminales genocidas, que con sus desvaríos fanáticos sembraron la muerte y la destrucción en la desolada y sufrida Europa.

En esta época que nos ha tocado vivir en la que el resurgir de los fascismos, la intolerancia contra los inmigrantes y el odio hacia el diferente por motivos raciales, sexuales o religiosos, están cobrando un irrefrenable impulso, se hace necesario más que nunca manifestar alto y bien claro y de cuantas maneras nos podamos servir, que estos comportamientos de odio y fanática intolerancia pueden sumirnos otra vez en los tiempos más oscuros, siniestros y atroces de la historia de la humanidad.

La escuela, fundamentalmente, tiene una enorme responsabilidad a la hora de inculcar en los alumnos el rechazo más absoluto y razonado hacia estos comportamientos que sitúan al hombre al nivel de seres irracionales, primitivos y bárbaros, incapaces de considerar como igual a sus semejantes, despreciándolos por el simple hecho de ser diferentes a ellos.

Es por ello que esta película, como tantas otras en las que se denuncian las atrocidades de las que desgraciadamente el hombre es capaz, deberían prodigarse con el objeto de servir de ejemplo a las jóvenes generaciones y como medio de desenmascarar a sus autores para erradicar el odio, la barbarie y la violencia de la faz de la tierra.

Leo con una mezcla de incredulidad y espanto, como en una importante ciudad italiana, su alcalde ha expulsado a los gitanos del casco histórico. El siguiente paso que podría dar, me recuerda a los guetos de los judíos en la Varsovia ocupada por los alemanes.

Quien olvida su historia, está condenado a repetirla.

|TRIBUNA| EMILIO MONTERO HERRERO (*)

Muerte súbita

TODA MUERTE REPENTINA es una tragedia. Más aún si quien la padece es una persona joven y deportista. Y si además es conocida, surgen inevitablemente alarmas y especulaciones, y también dudas.

¿Es posible que un joven muera repentinamente practicando deporte? Aunque raro, es posible. La mayor parte de estas muertes están relacionadas con el corazón. Se deben a trastornos de índole eléctrica, casi todas congénitas y muchas veces inadvertidas.

Está demostrado que el ejercicio moderado habitual es uno de los factores que protegen de padecer un infarto, pero dicha protección se torna en riesgo cuando es excesivo, como es el caso de los deportistas de élite.

La pregunta más habitual es ¿cómo es posible que no se detecte una enfermedad cardíaca en personas tan controladas médicamente como los deportistas de élite?. Quizás se deba a que todavía quede un margen importante de atención médica cardiológica que sea necesario revisar.

Imprescindible es el seguimiento médico de un cardiólogo, que debería realizar pruebas permanentes a los deportistas utilizando toda la batería de medios diagnósticos del más alto nivel de que hoy disponemos. Y es que lamentablemente muchas veces se pone más énfasis en asegurar el estado de músculos, tendones y articulaciones y prevenir lesiones, que en estudiar el corazón y prevenir su complicación más trágica: la muerte súbita, aunque hay que reconocer que es difícil sospechar la presencia de una enfermedad cardíaca si no ha habido antes ninguna manifestación.

Entonces, se preguntarán, ¿es bueno hacer ejercicio o no?. Sigue siendo cierto que practicar ejercicio moderado es beneficioso para la salud en general y para el corazón en particular. Esta recomendación es válida para todo el mundo, a cualquier edad y en ambos sexos.

En resumen, el deporte profesional acarrea mayor riesgo de muerte súbita cardíaca, debería, por tanto, ser objeto de estudio y prevención utilizando las amplias posibilidades de técnicas de que dispone la cardiología moderna. Para las demás personas el ejercicio moderado es saludable, y por eso debe promocionarse y practicarlo todo el mundo, eso sí con las debidas precauciones y controles.

(*) Profesor de Educación Física.

|FRUTOS DE FRUTOS| MADRIGAL

|EL POSO DE LOS DÍAS| JOSÉ MARÍA PÉREZ DE COSSÍO

Mirar viendo

EL VIERNES PASADO me quedé a las puertas del museo Rodera Robles, después de dejar que mi infancia se paseara por las vitrinas que Jesús Unturbe tenía en las escaleras que conducían a su Estudio, en plena calle Real. Los novios, los soldados, alguna que otra primera comunión, hacían que mi mirada se posara detenidamente en todas y cada una de aquellas imágenes, tratando de descubrir la historia de las que estas fotografías eran solo una momentánea ilustración. Una ilustración sabia, porque la forma en la que había sido dirigida su pose, el ángulo en el que la cámara se había situado, y la iluminación con la que se trataba de recrear el tema, denotaban un sentido estético que a mí por aquellos años no me estaba permitido analizar, ni desbrozar. Yo únicamente encontraba en aquellas fotos, como un instante arrancado a la vida pero sin desangrarse esta, y mucho menos morirse. Era un instante vivo que Unturbe había pedido prestado a sus clientes para que luego ellos pudieran recordarlo como algo lejano a lo artificioso o a lo simulado. Ahí Unturbe cumplía con su profesión de fotógrafo de encargos, navegando con pulcritud entre las coordenadas que el cliente dibuja y el que maneja la cámara estima son las adecuadas. Un equilibrio que en aquellas vitrinas se manifestaba, aunque, repito, lo mio era más cuestión de olfato que de conocimientos o preparación. Mi imaginación volaba por aquellas escaleras que hacían de escaparate y aviado con ello, ya podía sumergirme en la cotidianidad palpable, medible, y pesable, vacunado para que esta no acabase chirriando en mis neuronas. El sicoanalista ya me lo ha explicado todo y explicado queda el que a Jesús Unturbe y sus fotos le debo momentos de imaginación desbordada y reconfortante.

Lo del Rodera Robles ya es otra cosa. Allí se exponen las fotos que el maestro, con absoluta libertad y sin ningún condicionamiento, realizaba con su cámara en ristre, paseando Segovia y encontrándose con tipos humanos que le llegaran a conmover tanto, como para poderles exprimir hasta la última gota de su expresividad.

Gitanos canasteros exhibiendo, entre el moreno de la tez y la mugre de su vagabundeo, hasta los aspectos más insignificantes de su condición y de su sino. Es muy difícil captar en una sola imagen situaciones y condiciones tan complejas que, viniendo de un pasado y a punto de pisar el futuro, quedan perpetuadas en un presente de papel con todo su contenido cronológico puesto de manifiesto sin trampa ni cartón.

Castellanos de los de entonces, creando con sus arrugas y sus facciones esculpidas a golpe de heladas y sudores, conformando un paisaje en el que el alma puede pasearse desnuda, sin que ello la produzca más vergüenza que la que tenía Adán cuando se paseaba por el Paraíso. La diferencia está, en que estos campesinos molían su cuerpo en jornadas interminables de trabajo, y Adán aún no había probado la manzana y gozaba del dulce far niente, tan alejado del paro.

En los pueblos, Jesús Unturbe se perdía, para acabar encontrando la perspectiva que mejor definiese esa geometría secreta que todas las construcciones humanas poseen.

Yo no soy crítico de fotografía. Con el tiempo he espabilado un poco en algunos aspectos de la vida. Uno de ellos ha sido en el de aproximarme a lo que puede haber de verdad en cada cosa. Unturbe era fotógrafo de verdades con un dominio de la técnica exquisito, y unas dotes para expresar lo que quería dejar bien sentado, fuera de cualquier duda. Su discípulo José María Heredero, captó esta alquimia que las exposiciones, la abertura del objetivo, el encuadre, la luz roja y los ácidos podían generar para que, al día de la fecha, llegue a emocionarnos el coche de caballos que salía de la Plaza del Azoguejo camino quizás de la Velilla, para llegar a Sepúlveda. O la gitana dando el pecho a un churumbel que ya dejaba traslucir en sus ojos toda la genética de su raza, con sus gracias y sus mañas... ¡Que es el arte más que el hacernos ver lo que cuando miramos nos pasa desapercibido!

EDITORIAL

Por la correcta aplicación de la norma

ES ACERTADA la ordenanza municipal que prohíbe consumir bebidas alcohólicas en el entorno de los bares que no cuentan con espacio para terraza, principalmente a determinadas horas de la madrugada y épocas del año, cuando son focos de gritos, voces y, en algunos casos, incluso ladridos y aullidos de perros. Cuando no, las gentes se agolpan de tal forma que impiden el paso de los vehículos, incluidos las emergencias. Este pensamiento no sólo lo tendrán quienes consideran lesionado su derecho al descanso, sino cualquier persona con sentido común.

Se ignora en cuántas ocasiones la Policía Local ha levantado atestado por este tipo de infracciones y casos extremos para la convivencia en paz para el vecindario, pero cualquier ciudadano lo hubiera entendido como normal.

Lo que realmente cuesta trabajo comprender al común es que se denuncie a una persona por estar a la puerta de un restaurante con un vaso en la mano, sobre las 11.45 horas de la noche, en plena celebración de la víspera de la fiesta patronal de San Frutos y con cientos de personas haciendo lo mismo en todos los establecimientos de los alrededores, incluido el alcalde de la ciudad, Pedro Arahuetes, que celebraba su cumpleaños.

Cualquiera de las personas que acudió aquella noche a la Plaza Mayor pudo comprobar que, debido a la excelente temperatura, eran muchos los clientes de los bares consumiendo fuera del local, incluso jóvenes de botellón. Pero, por razones ocultas, le tocó la china a un turista que aún no acierta a comprender por qué la Policía Local le identificó cuando charlaba amigablemente con otras personas, como lo hizo con el propietario del bar, y tomó nota para las correspondientes multas, se supone. ¿Y los demás?

El problema de los ruidos, que necesita más espacio que estas líneas, o el del consumo de bebidas alcohólicas en la calle, a determinadas horas, no es un asunto baladí. Debe formar parte de la acción de gobierno del consistorio y de sus agentes, para hacer cumplir la norma, pero aplicándola con equidad e imparcialidad y, principalmente, cuando lo exige el caso. Esta actitud de los policías merece una explicación convincente de sus mandos y de sus responsables políticos, respondiendo sencillamente por qué uno y no los cientos que había alrededor haciendo lo mismo y que, incluso, en otras ocasiones, pueden llegar a provocar problemas más serios, pero quizá, por eso mismo, se huya de las zonas calientes y se lleve la dureza a la gente que normalmente da menos problemas. ¿O no?, pues que lo expliquen.

La Galería DEL RANCHO
LE INVITA EL PRÓXIMO SÁBADO 7 DE NOVIEMBRE A LAS 20 HORAS
A LA INAUGURACIÓN DE LA EXPOSICIÓN
EDUARDO GARAY ECHEVERRÍA "FOTOGRAFÍAS PICTÓRICAS"
EL RANCHO DE LA ALDEGÜELA (LAS TIENDAS DEL RANCHO) - TORRECABALLEROS (SEGOVIA)

EL ADELANTADO DE SEGOVIA

EDITA:
EL ADELANTADO DE SEGOVIA, S.L.
D.L. SG.7 1958

Presidente - Editor:
Carlos Herranz Cano
Director General:
Javier Hernando Domingo
Director de Desarrollo:
Aurelio Martín González

Director:
Jesús Martínez Calle
Jefes de Sección:
Marcelo Galindo Miranda y
Florentino Descalzo San Frutos
Director de Administración:
Carlos Rebollar Herranz
Director Comercial:
David Matarranz Casado
Responsable de Distribución:
Miguel Casado Rubio

Redacción, Administración y Publicidad
Calle Morillo, 7 (junto Jardín Botánico)
40002 Segovia
Teléfono centralita: 921 43 72 61
Teléfono publicidad: 921 46 12 12
Fax 921 44 24 32

Correo electrónico redacción:
redaccion@eladelantado.com

Correo electrónico publicidad:
publicidad@eladelantado.com

Difusión controlada por la OJD

|VISTO Y NO VISTO| FOTO: **JUAN MARTÍN**

Siempre con 'la Sego'

El 'bombazo' pegado por el Alcorcón ante el Real Madrid en la Copa del Rey ha calado hasta en los que no son aficionados al fútbol. Que un pez pequeño se coma al grande, aunque solo sea una vez, gusta. Y entre los segovianos han venido a su memoria aquellas jornadas previas a los enfrentamientos de 'la Sego' con el At. de Bilbao o el Sevilla en la misma competición hace escasas temporadas. Hasta alguno ha puesto su deseo en este cartel que en la calle anuncia el próximo enemigo del equipo gimnástico.

Esta sección está abierta a la participación. Si usted tiene alguna fotografía curiosa o significativa referida a la vida cotidiana de la ciudad o de la provincia, puede enviárnosla por correo postal o a través del correo electrónico redaccion@eladelantado.com

BAR SANTANA

BAR SANTANA. SEGOVIA

Fotografías aéreas

El bar Santana ofrece hasta mañana, 31 de octubre, una muestra de instantáneas aéreas del Club de Paramotor de Segovia. *(Foto: Alberto Benavente)*

FIESTAS

Fiestas locales en los pueblos

UN PASEO POR LA PROVINCIA

El próximo 5 de noviembre celebran la festividad de Ntra. Sra. del Rosario en Encinas.
El día 11, miércoles, festejan a San Martín de Tours en la localidad de Membibre de la Hoz.

MESÓN "EL COLI"
Almuerzos, Comidas y Cenas
Menús diarios económicos
Telf. 610 29 89 39. Ctra. de Torreiglesias, 4 TURÉGANO (Segovia)

AGENDA 4

HOY

30 octubre de 2009
Faltan 63 días

Santoral
Santos: Ntra. Sra. del Amparo, Gerardo, Germán y Dorotea.

TELÉFONOS DE URGENCIA

Servicios de seguridad

Policía Local	**921431212**
Comisaría de policía	**921414700**
Protección civil	**921759115**
Guardia civil	**062** y **921426363**
Inf de carreteras	**921417131**
Bomberos Segovia	**921422222**
Bomb. Coca	**921586132**
Bomb. Sepúlveda	**921540000**

Servicios sanitarios

Emergencias	**061**
Hospital General	**921419100**
Hosp. Policlínico	**921419100**
H. Misericordia	**921460115-16**
Cruz Roja	**921440202**
Urgencias	**921440702**
Infocáncer (gratuita) (24 horas)	**900100036**

Transportes

Radio Taxi	**921445000**
Estación Renfe	**902240202**
Estación de Autobuses	**921427707**

Otros

Emergencias	**112**
Turismo	**921460334**
Ayuda a la vivienda (Junta CYL)	**902 22 88 88**
Correos	**921461949**

Instituciones

Subdelegación de Gobierno	**921759000**
Junta de Castilla y León	**921417384**
Diputación	**921113300**
Ayuntamientos	
Segovia	**921419800**
Ayllón	**921553000**
Cantalejo	**921520001**
Cantimpalos	**921496009**
Carbonero el Mayor	**921560002**
Coca	**921586011**
El Espinar	**921181700**
Fuentepelayo	**921574000**
Mozoncillo	**921577392**
Navalmanzano	**921575002**
Nava de la Asunción-ción	**921580036**
Navas de Oro	**921591000**
Palazuelos de Eresma	**921449354**
Riaza	**921551016**
San Ildefonso	**921470018**
Sta. María la real de Nieva	**921594036**
Sepúlveda	**921540000**
Turégano	**921500000**
Villacastín	**921198008**

EXPOSICIONES

'Experimentum'
El bar 'El patio de la Catedral' acoge una muestra de la obra del ilustrador Daniel Gómez Jiménez (Danix). Técnica mixta "experimental". Hasta el 22 de noviembre.
BAR 'EL PATIO DE LA CATEDRAL'

Fotografías aéreas
Muestra de fotografías aéreas del Club de Paramotor de Segovia bajo el título "Entre el cielo y la tierra". Hasta mañana, día 31.
BAR SANTANA

Gira del Milenio (Héroes del Silencio)
Fotografias inéditas de la ultima gira de Héroes del Silencio. Imágenes tomadas por el segoviano Óscar Ortega Gómez, 'récord Guinnes' por ser el mayor coleccionista de discos del grupo. Hasta el 31 de diciembre.
CAFE BILLAR 'LA SALA' DEL C. C. LUZ DE CASTILLA

Carlos Costa y Nieves Estaire
Hoy viernes, inauguración de la muestra del pintor Carlos Costa y la escultora Nieves Estaire.
CASA DE LOS PICOS

Amadou Hampaté
"Un soufflé nouveau", de Amadou Hampaté Sow. Hasta el 26 de noviembre.
CASA DEL SIGLO XV

'Viaje a las profundidades'
Exposición de fotografías de la periodista y fotógrafa segoviana Gabriela Gilsanz Pastrana. Hasta mañana en la sala Unturbe.
CASINO DE LA UNIÓN

Fernando Gómez Velasco
'Fauna insólita', fotografías de Fernando Gómez Velasco, en Horizonte Cultural (plz. Conde Alpuente). Hasta el 28 de noviembre.
HORIZONTE CULTURAL

Acueducto, Monumento Nacional
Muestra fotográfica por el 125 aniversario de la declaración del Acueducto como Monumento Nacional. Hasta mañana, día 31.
LA ALHÓNDIGA

Ilustraciones de Garbancito
Ilustraciones originales de 'Garbancito', adaptado por Olalla González e ilustrado por Marc Taeger, artista internacional de origen suizo. Hasta mañana, sábado.
LIBRERIA DIAGONAL

'Escultura española actual 2000-2010'
'El reino del silencio. Escultura española actual. Entre el objeto y su ausencia'. Hasta el 21 de febrero de 2010.
MUSEO 'ESTEBAN VICENTE'

Sobre Jesús Unturbe
Homenaje 'Jesús Unturbe, fotógrafo pictorialista segoviano'. Hasta hoy, 30 de octubre.
MUSEO RODERA ROBLES

Pintores nóveles
XVIII exposición de pintores nóveles de la Fundación Dionisio Duque, con obras de los artistas Julia Riopérez Gómez, Fuencisla Mayo Tejero y Pablo Gómez de la Puente (alumnos del taller de pintura de Amadeo Olmos). Hasta mañana, 31 de octubre.
PALACIO DE LA FLORESTA

Javier Ayuso
Muestra "Geometría sentimental", cuadros de Javier Ayuso. Hasta hoy.
RTE. BON APETIT

Óleos de Bene Gómez
Exposición de óleos de Bene Gómez en la Sala de las Caballerizas del Torreón. Hasta el 22 de noviembre.
TORREÓN DE LOZOYA

Carlos Jové
Muestra fotográfica "Un paseo por el mundo, sus gentes y su fauna", de Carlos Jové, en la galería 'Un enfoque personal' (c/ Marqués del Arco, 30). Hasta el 8 de noviembre, de martes a sábado, de 11.00 a 14.00 y de 17.00 a 20.30 h, y domingo, de 11.00 a 14.30 h.
UN ENFOQUE PERSONAL

Colección Laguna-Lomillos
Hasta el 17 de enero de 2010 podrá verse en el Museo Tecnológico del Vidrio una exposición de una de las colecciones privadas de vidrio de La Granja más importantes, la del empresario segoviano Eleuterio Laguna.
LA GRANJA DE SAN ILDEFONSO. MUSEO DEL VIDRIO

Laura Lio y Eva Lootz
Exposición de estas dos artistas en la Galería ArteSonado de La Granja. Hasta el 3 de diciembre
LA GRANJA DE SAN ILDEFONSO. ARTESONADO

Alfredo Arredondo
Muestra "Blanco, negro y ...", del pintor Alfredo Arredondo en el Centro Social de Caja Segovia. Hasta el 1 de noviembre.
SANTA MARÍA LA REAL DE NIEVA

'Amigo lobo'
'Leyenda y realidad del lobo ibérico' es el título de la exposición que puede visitarse en el Centro Nacional de Educación Ambiental-de Valsaín. Hasta el 31 de diciembre.
VALSAÍN. CENEAM

Miguel Arribas
Arte digital del diseñador segoviano Miguel Arribas en la discoteca Caballo Blanco. Hasta mañana, 31 de octubre.
ZARZUELA DEL MONTE. DISCOTECA CABALLO BLANCO

Aurora Boza
Obras de la pintora segoviana Aurora Boza en la sala de exposiciones 'Aula Marqués de Lozoya' del Centro Segoviano de Madrid.
MADRID. CENTRO SEGOVIANO

LIBROS

Biografía sobre Alfonsa de la Torre. El auditorio del Museo de Arte Contemporáneo Esteban Vicente acogió ayer por la tarde la presentación de la biografía de la poeta segoviana Alfonsa de la torre, escrita por su sobrino Jesús González de la Torre, en la imagen, y editada por Eila Editores. *(Foto: Alberto Benavente)*

CINE

Programación en salas Artesiete
Programación del 30 de octubre al 5 de noviembre: Sala 1: **This is it Michael Jackson**, de martes a jueves, 18.15, 20.15 y 22.15; viernes, 18.15, 20.15, 22.15 y 00.15 h.; sábado y domingo, 16.15, 18.15, 20.15, 22.15 y 00.15 h.; lunes, día 2 (festivo), 16.15, 18.15, 20.15 y 22.15 h. Sala 2: **Ágora**, de martes a jueves, 19.00 y 21.30 h.; viernes, 19.00, 21.30 y 00.00 h.; sábado y domingo, 16.30 h., 19.00, 21.30 y 00.00 h.; lunes 2, 16.30, 19.00 y 21.30 h. Sala 3: **La cruda realidad**, de martes a jueves, 18.20, 20.20 y 22.20 h.; viernes, 18.20, 20.20, 22.20 y 00.20 h.; sábado y domingo, 16.20, 18.20, 20.20, 22.20 y 00.20 h.; lunes 2, 16.20, 18.20, 20.20 y 22.20 h. Sala 4: **Millennium II. La chica que soñaba con una cerilla y un bidón de gasolina**, de martes a jueves, 19.00 y 21.30 h; viernes, 19.00, 21.30 y 00.00 h. sábado y domingo, 16.30, 19.00, 21.30 y 00.00 h.; lunes 2, 16.30, 19.00 y 21.30 h. Sala 5. **Toy Story** (3D), de martes a viernes, 18.10 h.; sábado, domingo y lunes, 16.10 y 18.10 h. Sala 6. **Destino Final 4** 3D: de martes a jueves, 20.10 y 22.10 h.; viernes, 20.10, 22.10 y 00.10 h.; sábado y domingo, 20.10, 22.10 y 00.10 h.; lunes 2, 20.10 y 22.10 h. Sala 6. **Vicky el Vikingo**, de martes a jueves, 18.30 h.; viernes, 18.30 h.; sábado, domingo y lunes, 16.30 y 18.30 h. **Infectados**, de martes a jueves, 20.30 y 22.30 h.; viernes, sábado y domingo, 20.30, 22.30 y 00.30 h.; lunes 2, 20.30 y 22.30 h. Sala 7. **G-Force** (formato 35 mm), de martes a jueves, 18.20 y 20.20 h.; viernes, 18.20, 20.20 y 22.20 h.; sábado y domingo, 16.20, 18.20, 20.20 y 22.20 h.; lunes 2, 16.20, 18.20 y 20.20 h. **Malditos bastardos**, de martes a jueves, 22.20 h.; viernes, sábado y domingo, 00.20 h.; lunes 2, 22.20 h. Miércoles, día del espectador.
SEGOVIA. CINES ARTESIETE

Programación en salas Cinebox
Programación del 30 de octubre al 5 de noviembre: **500 días juntos** (7 años), todos los días, 18.10 y 20.15 h. ; y sábado y domingo, 16.05 h. **Rec 2**(18 años), todos los días, 22.15 h; y viernes y sábado, 00.15 h. **Si la cosa funciona** (7 años), todos los días, 18.05 h.; sába-

FARMACIAS DE GUARDIA

SEGOVIA
HOY: **Día y noche:** Aguilar Vizcaíno. Plz. Tirso de Molina, 4 (Nueva Segovia).
MAÑANA: **Día y noche:** Dolores Ramos Pavón. Conde Sepúlveda, 33.
El ESPINAR: Esta semana está de guardia el despacho de Av. Hontanilla, 18.

OTRAS LOCALIDADES: Hoy están de guardia las **24 horas** los despachos de las localidades de Cantalejo, La Granja, Ayllón y Arcones.
De 10,00 a 22,00 horas, estarán abiertas las oficinas de Fuentesaúco, Mozoncillo y Bernardos.
De 10.00 a 20.00 h. abrirá la farmacia de la localidad de Villacastín.

Restaurante Edulis
Cocina creativa de temporada
Cerveza checa natural sin pasteurizar
☎ 921 49 31 23 • ENCINILLAS

MONUMENTOS

ALCÁZAR Tlf. 921 46 07 59: De octubre a marzo, de 10,00 a 18,00 h. De abril a septiembre, de 10,00 a 19,00 horas.

CATEDRAL Tlf. 921 46 22 05: De octubre a marzo de 9,30h a 17,30h. De Abril a septiembre de 9,30 a 18,30h.

CENTRO DE RECEPCIÓN DE VISITANTES Tlf.: 921 466720. e-mail: infor@ turismodesegovia.com. Todos los días de 10 a 19,00 horas. Sábados, domingos y festivos de 10,00 a 20,00 horas. Además los puntos de información de la Rotonda del Pastor y de Autobuses, de 10,00 a 17,30 h.

CENTRO DIDÁCTICO DE LA JUDERÍA Tlf 921 461426. Horarios: cerrado lunes tarde y martes; mañanas, de 10.00 a 14.00 h. y de 16.00 a 19.00 h.

CONVENTO SAN ANTONIO EL REAL Tlf. 921 42 02 28: De 10,00 a 14,00 h. y de 16,00 a 19,00 h. Domingo por la tarde y lunes, cerrado.

IGLESIA DEL CORPUS CHRISTI (Antigua Sinagoga Mayor) - Tlf 921466720. Horarios: cerrado lunes tarde, martes y jueves tarde; mañanas de 10.00 a 14.00 y de 16.00 a 18.30 h.

IGLESIA DE LA VERACRUZ Tlf. 921 43 14 75. De martes a domingos de 10,30 a 13,30 horas. y de 15,30 a 18,00 h.

MONASTERIO DEL PARRAL Tlf. 921 43 12 98. Cerrado los lunes; de martes a sábado, de 10.00 a 12.30 h. y de 16.15 a 18.30 h. Domingos, de 10.00 a 11.30 y de 16.15 a 18.30 h.

TORREÓN DE LOZOYA Tlf. 921 46 24 61: Laborales de 17,00 a 21,00 horas. Sábados, domingos y festivos de 12,00 a 14,00 h. y de 17,00 a 21,00 h.

do y domingo, 16.05 h. **La huérfana** (18 años), todos los días, 20.00 y 22.25 h.; y viernes y sábado, 00.50 h. **Destino final**, todos los días, 18.20, 20.20 y 22.20 h.; viernes y sábado, 00.20 h: y sábado y domingo, 16.20 h. **This is it**, todos los días, 18.00, 20.15 y 22.30 h.; viernes y sábado, 00.45 h.; y sábado y domingo, 15.45 h. **Agora** (13 años), todos los días, 17.55, 20.10 y 22.30 h.; viernes y sábado, 01.00 h.; y sábado y domingo, 15.40 h. **La chica que soñaba con una cerilla y un bidón de gasolina** (13 años), todos los días, 19.00 y 22.00 h.; viernes y sábado, 00.45 h.; y sábado y domingo, 16.15 h.; **Vicky el Vikingo** (todos los públicos), sábado y domingo, 16.15 h. **La cruda realidad** (13 años), todos los días, 18.00, 20.00 y 22.10 h.; viernes y sábado, 00.30 h. **G-Force** (Todos los públicos), todos los días, 18.10 y 20.10 h.; sábado y domingo, 16.10 h. **El secreto de sus ojos**, todos los días, 22.05 h.; y viernes y sábado, 00.45 h. Jueves, día del espectador.
SEGOVIA. CINEBOX

MÚSICA

Jornadas de Música Contemporánea
XVI edición organizada por el Ayuntamiento de Segovia y otras instituciones. Hoy, a las 20.30 h., Jóvenes Segovianos en Concierto, con Héctor Palomar (flauta), Dúo Gómez-Aguirre (viola y guitarra) y Eugenio Uñón (percusión).
SEGOVIA. IGLESIA DE SAN NICOLÁS

Campaña escolar 2009
'El gran mundo de la percusión' es el espectáculo elegido para esta campaña que promueven Junta de Castilla y León y Diputación. Hoy viernes, a las 11.00 h., actuación en el Centro Cultural Los Caños de Carbonero el Mayor para alumnos del CP San Juan Bautista.
CARBONERO EL MAYOR

TEATRO

Muestra Provincial
Hoy, a las 20.30 h., representación de la obra 'Ifigenia en áulide' a cargo del grupo Los Mirmidones, de Cuéllar.
SEGOVIA. TEATRO JUAN BRAVO

OTRAS ACTIVIDADES

Cultura Morisca en Segovia
Jornadas de la Cultura Morisca en Segovia. Hoy, a las 20.00 h. en La Alhóndiga, conferencia sobre "La huella islámica en la ciudad de Segovia" a cargo de Isabel Álvarez González, licenciada en Geografía e Historia (UCM) y ayudante de archivo en el Archivo Municipal de Segovia.
SEGOVIA. LA ALHÓNDIGA

Conferencia literaria
Hoy, a las 19.30 h., conferencia a cargo de Ramón García sobre Miguel Delibes y su obra "El hereje" en el Palacio de Mansilla. Organiza Iglesia Evangélica de Segovia.
SEGOVIA. PALACIO DE MANSILLA

AGENDA SOCIAL

Cumpleaños. Para cumplir veinti..... años te conservas bastante joven. Felicidades.

Felicidades, quinto!. Ya has llegado al número bonito. Un tirón de orejas de los niños. Que pases un precioso día de cumpleaños. A ver qué tal está el cordero este año; la tarta ya caerá por otro lado. Un besazo de 'tol' que te quiere.

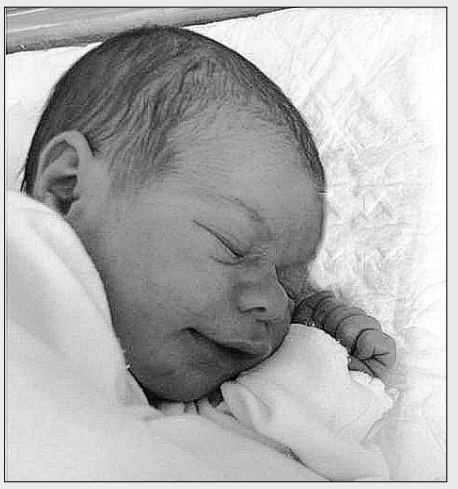

Bienvenida, **Micaela**!!! Aunque has tardado unos días en venir, ha merecido la pena la espera porque eres el bebé más bonito del mundo. Un besazo.

Nueva galería. 'Un enfoque personal' es el nombre de la galería de arte y estudio fotográfico que acaba de abrir sus puertas en Segovia. Está en la calle Marqués del Arco y se ha estrenado con una muestra fotográfica de Carlos Jové.

Medicina. Hasta el día 6 de noviembre se celebra la campaña de diagnóstico precoz de cáncer oral en la **clínica dental M. Mejías** (José Zorrilla, 117) de Segovia. El **dr. Jaramillo**, quien participó en la cirugía del segundo caso de carcinoma odontogénico de células claras de España, realizado en el Hospital Virgen del Rosario en Ibiza, realiza revisiones gratuitas.

MENÚS CON SABOR
¡¡Visítanos y te sorprenderás!!
Con la Garantía de la Cocina de Segovia
La Cocina de Segovia
Restaurante Gastronómico

lunes
Ensalada templada de Langostinos, Gulas, Jamón de Pato y Manzana Caramelizada
Carrilleras de Morucha estofadas al Cacao
Helado de Queso
bebida D.O. Rueda 921 Verdejo Pie Franco D.O. Bierzo Casar de Burbia 05
Precio: 29,00€

martes
COCIDO COMPLETO "La Cocina de Segovia"
Sorbete de Mandarina
bebida D.O. Toro Bajoz Cr.
Precio: 22,00€

miércoles
Selección de Croquetas
Pasta fresca salteada con Verduras y Gambas
Bacalao en Piperrada con aceite de espinacas
Dulce de Leche y Cacao
bebida D.O. Somontano Viñas del Vero Gewurztraminer
Precio: 30,00€

jueves
Tartaletas Variadas
Crocanti de Morcilla
Tosta de Foie
ARROZ con BOGAVANTE
Sorbetes Variados
bebida D.O. Jumilla Tinto Juan Gil Crianza 2007
Precio: 30,00€

viernes
Menú Especial Segoviano
Pequeñas Cazuelas de: Sopa Castellana Estilo Siglo XV Judiones de la Granja con apaño Setas del bosque del Guadarrama
Cochinillo asado en horno de leña con ensalada
Tarta Ponche Segoviano
bodega V.C. Valtiendas Vagal Cuvée Joana 940
Precio: 35,00€

Todos los menús incluyen agua mineral y café e I.V.A.

ar HOTELES
LOS ARCOS ✱✱✱✱
Pº Ezequiel González, 26
40002 Segovia
Tel.: 921 43 74 62
www.hotellosarcos.com
www.lacocinadesegovia.es

MEDIO AMBIENTE

El Ayuntamiento estudia hasta tres alternativas para ampliar Puente Alta

Financiación. El alcalde se mostró confiado en que el Ministerio y la Junta apoyen económicamente el proyecto, con un coste de unos 30 millones de euros

Consenso. Arahuetes está convencido de que la sociedad segoviana respalda la iniciativa y anuncia que el Gobierno local tomará una decisión la próxima semana

S.ARRIBAS / SEGOVIA

El Ayuntamiento de Segovia tiene ya en su poder el proyecto encargado por el Gobierno municipal (PSOE) para ampliar la capacidad del embalse de Puente Alta, ubicado en Revenga, y de titularidad municipal. El proyecto de viabilidad, redactado por la consultora Incisa, plantea hasta tres alternativas de actuación, unas opciones que actualmente estudia el Gobierno municipal para tomar una decisión la próxima semana, según explicó ayer el alcalde, Pedro Arahuetes.

El propósito municipal con este proyecto, que se hará público el próximo 10 de noviembre, es triplicar la capacidad del embalse de Puente Alta, de manera que pase de los 1,8 hectómetros actuales a cerca de siete, la capacidad que actualmente tiene el Pontón Alto.

Arahuetes recordó ayer que la recrecida de Puente Alta permitiría prescindir del Pontón Alto y garantizar el abastecimiento a la capital para los próximos cien años, incluso con la previsión de que la ciudad crezca hasta los 100.000 habitantes.

El alcalde reiteró hoy que, tras la presentación formal del proyecto a la sociedad segoviana, la pretensión municipal es presentar el proyecto al Ministerio de Medio Ambiente, a la Confederación Hidrográfica del Duero (CHD) y la Consejería de Medio Ambiente de la Junta de Castilla y León, en aras a buscar un consenso que permita financiar las obras de construcción de la infraestructura, que tendría un coste cercano a los 30 millones de euros.

El alcalde insistió ayer en que en caso de que las administraciones no presten colaboración al proyecto, el Ayuntamiento "estaría dispuesto a desarrollarlo unilateralmente". "Estoy convencido de que podemos asumirlo por parte de la ciudad de Segovia", dijo el alcalde, aunque "lo más adecuado -admitió-es que las otras administraciones participen para posibilitar una actuación vital para la capital" porque "no podemos estar todos los años pendientes de que llueva o no en verano para poder tener agua en octubre".

> Si el Ministerio y la Junta no apoyan el proyecto, el Ayuntamiento lo desarrollaría **unilateralmente**

Arahuetes señaló que la recrecida de Puente Alta permitiría garantizar al 100% el abastecimiento de agua por un periodo de al menos cien años a la capital y sería también beneficioso para los núcleos del alfoz, en tanto que Segovia capital dejaría de utilizar el embalse del Pontón Alto, lo que redundaría en mayores posibilidades de abastecimiento para los núcleos del alfoz, de todos los municipios en dirección a San Rafael y ubicados en un radio de entre 20 y 30 kilómetros.

Arahuetes eludió dar detalles sobre las tres alternativas, aunque sí avanzó que las alternativas plantean cambiar el trazado de la N-603 a la altura del embalse, esto es, la peligrosa curva de la carretera junto al pantano. "La carretera iría por encima del pantano o por una vía paralela al propio embalse", añadió el alcalde.

> El alcalde dice que la obra de ampliación de la infraestructura no supondrá **impacto ambiental**

A preguntas de los periodistas, Arahuetes se mostró convencido de que la ampliación de la infraestructura contará con un "apoyo unánime" de toda la sociedad segoviana, a excepción, según dijo, del grupo municipal del PP. Es más, el alcalde reveló que, tras anunciar el propósito de llevar adelante este proyecto, había recibido llamadas de prácticamente todas las instituciones, desde agentes sociales, empresarios y sindicatos, hasta partidos políticos.

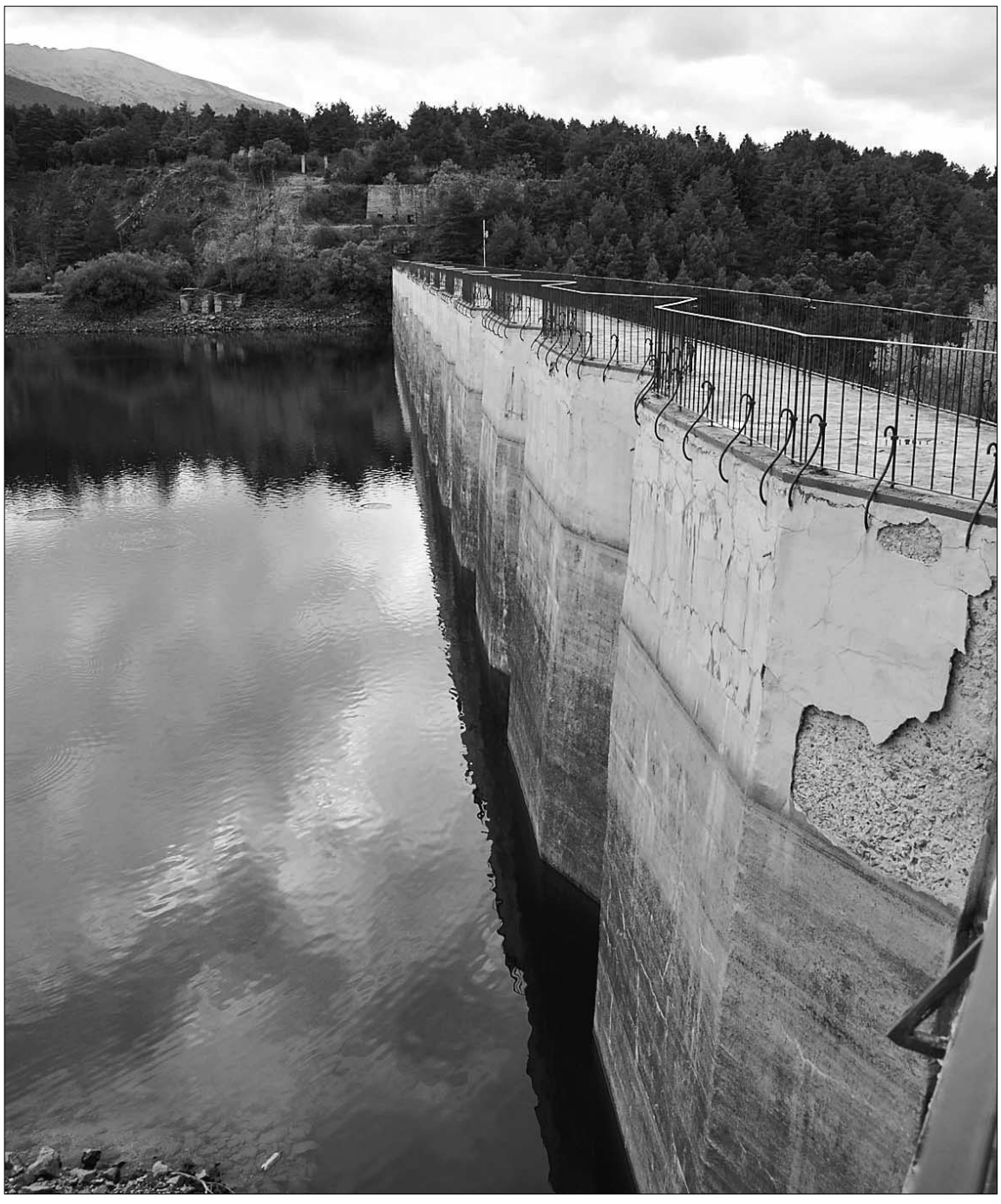

El embalse de Puente Alta, que gestiona directamente el Ayuntamiento, ubicado en el término de Revenga./KAMARERO

"No he recibido ninguna crítica" ni siquiera, según insinuó, de los grupos ecologistas. Y es que Arahuetes sí que quiso dejar claro que la recrecida supondría elevar el pantano en unos tres metros, lo que, según dijo, no supondría apenas ninguna variación con el aspecto actual del embalse. "Además se han estudiado las zonas de protección de espacios naturales, y la obra no supondrá ningún impacto ambiental", recalcó el alcalde.

EL PP SE QUEDA "SOLO" Recalcó que el grupo municipal el PP es el único que se ha "desmarcado" del proyecto, porque el propio presidente provincial del PP ha manifestado su apoyo, señalando que el grupo de concejales liderados por Beatriz Escudero, "se ha quedado solo y aislado". "Empresarios, sindicatos, instituciones, ya no están dando su apoyo y cuando conozcan en detalle el proyecto con más motivo", recalcó Arahuetes quien admitió que la obra precisará una fuerte inversión, de unos 30 millones de euros, de los que entre 15 y 18 millones se dirigen a la obra en sí de recrecida del embalse, y otros 10 millones para la renovación de tuberías y am-

NUEVO SEAT EXEO 2.0 TDI CR 143 CV
POR 350 €/MES EN 72 CUOTAS. ENTRADA DE 2.890 €. TAE 8,57%.
PLAN SEAT E SEAT EXEO DESDE 19.400 €.
NUEVO SEAT EXEO. CADA VIAJE, ALGO EXCEPCIONAL.
PVP en Península y Baleares Exeo 2.0 TDI CR 143 CV Style + Pack Plus: 23.276 € (IVA, transporte, impuesto de matriculación, ahorro promocional y Plan 2000E). Oferta unidades en stock. Financiación a 72 meses con Volkswagen Finance S.A. EFC, TAE: 8,57%. TIN: 7.25%. Comisión de apertura: 560,62 €. Precio total a plazos: 28.650,62 €. Exeo 1.6 102 CV Reference: 19.400 €. (IVA, transporte, impuesto de matriculación y descuento promocional). Válido hasta 31/07/09. Consumo ponderado: 5,5-7,9 l/100 Km. Emisiones CO_2: 143-184 g/Km. Imagen acabado Sport. REBE 09/30517.
SEAT
HIGARSA AUTOMOCION, S.A. C. NAVACERRADA 25 - SEGOVIA - TELF. 921 420 200 - gerencia@higarsaautomocion.seat.es

pliación de plantas potabilizadoras, como la del Rancho el Feo.

Pese a reiterar que, a su juicio, el coste de la infraestructura es "asumible" por la ciudad, el alcalde se mostró confiado en que las administraciones participen en la financiación del proyecto. "Creo que será fácil encontrar financiación para un proyecto que creo que nacerá con un gran consenso", reiteró el alcalde, quien volvió a insistir en que "este proyecto no tiene ninguna dificultad medioambiental, solo económica".

CONCESIÓN Si el Ayuntamiento no encontrará apoyo de otras administraciones, se buscaría a una empresa que asumiera la ejecución de las obras a cambio de una concesión por 50 ó 60 años, y repercutiendo el coste en los recibos del agua. "Hablaríamos con la sociedad segoviana para informarles de la repercusión de la infraestructura en el consumo, si al final hay consenso, tirariamos adelante", dijo el alcalde, para añadir que "estoy convencido de que este proyecto se va a hacer" porque "ya hemos mantenido contactos con el Ministerio de Medio Ambiente y les parece una iniciativa interesante (…) esperemos que la Junta también lo apoye".

Me encantaría que en la construcción de la infraestructura participaran las tres administraciones, es una infraestructura básica y fundamental para el futuro desarrollo de la ciudad", recalcó.

Por último, Arahuetes desmontó el argumento del PP de que la ampliación de Puente Alta no es competencia municipal. "El pantano de Revenga es municipal, de los pocos pantanos que es municipal en España, y sí es competencia del Ayuntamiento mejorar infraestructuras que son suyas", recalcó.

A diferencia del Pontón Alto, el de Puente Alta mantiene en la actual importantes reservas. En la actualidad estaría en torno al 60% de su capacidad, de unos 1,8 hectómetros.

Ciudadano @delantado

tú. ▶Opina sobre el proyecto para Puente Alta en www.eladelantado.com

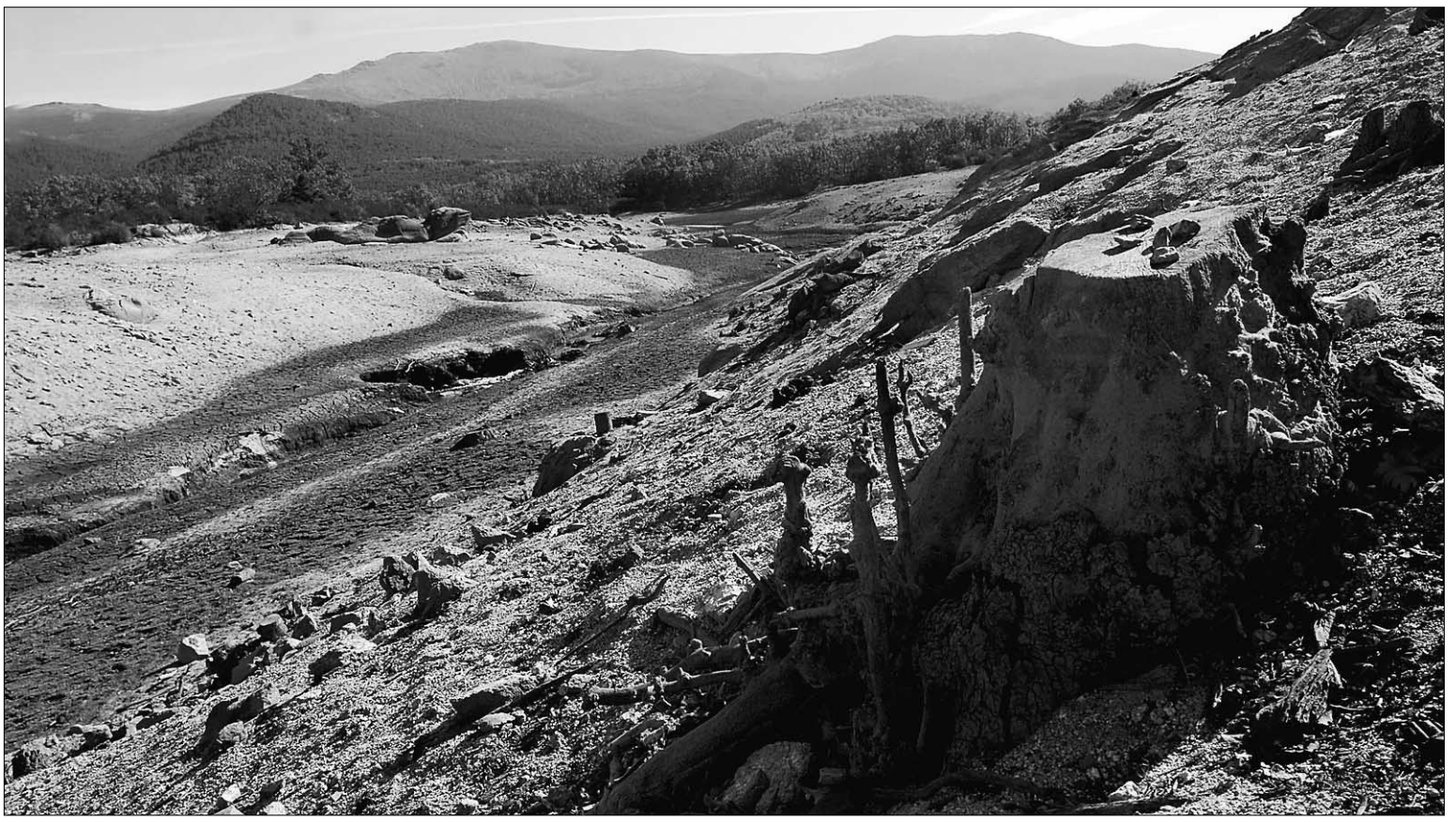

El embalse del Pontón Alto, ayer, está al 16,81% de su capacidad, frente al 68,91% del pasado año, según los datos facilitados por la CHD./ALBERTO BENAVENTE

El Pontón, en estado **crítico**

Si la ausencia de precipitaciones se mantiene, en una semana la capital dejará de abastecerse del pantano. Si no lloviera nada en tres meses, la ciudad agotaría sus reservas de agua.

S.A. / SEGOVIA

El pantano del Pontón Alto, el principal embalse de abastecimiento a la capital, registraba ayer su mínimo histórico. Con una capacidad de 7,4 hectómetros, las reservas del embalse se situaban ayer en 1,2 hectómetros —frente a los 5,1 del año anterior—, muy lejos de la media de los diez últimos años —4,3—, según datos de la Confederación Hidrográfica del Duero (CHD). En otras palabras, el Pontón esta al 16,21% de su capacidad —frente al 68,91% que registraba el año pasado—; lejos de las reservas hidráulicas de la cuenta del Duero, que están, como media, al 30,7% de su capacidad, según informaron ayer desde el organismo.

El alcalde, Pedro Arahuetes, echo mano de un gran panel con la curva de evolución de las reservas del Pontón desde 2001 para explicar la situación "crítica" que hoy vive el embalse. Solo un dato: en el peor momento de la sequía del año 2007, las reservas en octubre bajaron hasta los 4 hectómetros cúbicos. El nivel actual del Pontón es el mismo que cuando la CHD vació el embalse en enero de 2008.

EMBALSE	CAPACIDAD Hm³	VOLUMEN EMBALSADO Hm³			DATOS SEMANALES					PRECIPITACIÓN DESDE EL INICIO DEL AÑO HIDROLÓGICO l/m²
		Actual	Año anterior	Media 10 años anteriores	Variación Hm³	Pluv. lluvia l/m²	Pluv. nieve l/m²	Entrada media m³/s	Salida media m³/s	
SEGOVIA										
Linares de Arroyo	58,0	23,7	34,1	24,6	0,1	0,7	-	0,4	0,2	20,5
Pontón Alto	7,4	1,2	5,1	4,3	-0,2	-	-	0,1	0,5	35,9

Arahuetes fue contundente: si no llueve, en cinco o siete días la ciudad dejará de tomar agua del embalse. Otros municipios que también se abastecen del pantano, como Palazuelos, tendrían aún unos días más de margen. Y el hecho de que llueva la próxima semana, como apuntan las previsioens, solo serviría para retrasar unos días la imposibilidad de abastecerse del embalse.

No obstante, el alcalde aclaró que a pesar de que la ciudad deje de tomar agua del Pontón, el abastecimiento está garantizado, gracias al embalse de Puente Alta, en Revenga — al 60% de capacidad— y los acuíferos de Madrona. De hecho, y como ya reveló este diario, para minimizar al máximo el uso del Pontón, el pasado 2 de septiembre, el Ayuntamiento comenzó a tomar agua del embalse de Puente Alta y a realizar el suministro a la capital con las reservas de ambos pantanos. Como quiera que el nivel del Pontón continuó descendiendo en los siguientes días, desde el 7 de septiembre, el Ayuntamiento optó por el bombeo de agua desde los acuíferos de Madrona.

Aún así, Arahuetes dijo que "si no lloviera nada en tres meses Segovia, se quedaría sin abastecimiento de agua" algo que se antoja "prácticamente imposible". añadió. En otras palabras, con el embalse de Puente Alta y los acuíferos de Madrona, la ciudad tiene reservas de agua para tres meses. En todo caso, el alcalde indicó que si a finales de noviembre persistiera la ausencia de precipitaciones, el Ayuntamiento tomaría medidas para restringir el consumo de agua.

▶ MUNICIPAL

El PP subraya que la Junta asume el 70% de la obra de la calle Jerónimo de Aliaga

EL ADELANTADO / SEGOVIA
El grupo municipal del PP lamenta que el Gobierno municipal no haya admitido la "importante contribución" de la Junta de Castilla y León a las obras de ampliación de la calle Jerónimo de Aliaga, donde la administración regional aporta más de 617.000 euros, el 70% del coste total, según recalcan los populares.

El PP subraya que el concejal de Obras, José Llorente, indicó en el último pleno,en respuesta a una pregunta formulada por el concejal popular César Martín, que la aportación de fondos propios de la Junta a la obra de Jerónimo Aliaga era "cero" porque "el Ayuntamiento pone todo". Martín indica en el comunicado que Llorente divagó sobre la Constitución y la financiación de autonomías y entes locales antes de realizar la afirmación señalada.

DESLEAL "No encuentro explicación a esta respuesta que en poco contribuye a que los ciudadanos conozcan la verdad de las cosas y el esfuerzo que unas y otras administraciones realizan a favor de Segovia y la calidad de vida de los segovianos. Es como poco desleal que un miembro de una corporación, y con responsabilidad de gobierno, trate de confundir a los ciudadanos sobre el origen de los fondos con los que se financian las obras públicas" asegura Martín.

Según explican los populares, en función de la Distribución del Fondo de Cooperación Local para el año 2009 entre municipios de más de 20.000 habitantes, la Junta de Castilla y León contribuye con 617.239 euros, el 70% del presupuesto, a la obra de apertura de la calle Jerónimo Aliaga, que tendrá un presupuesto total de 881.848 euros. El 30% restante lo aportará el Ayuntamiento de Segovia.

▶ MUNICIPAL

El nuevo plan de asfaltado arranca hoy en la calle Vicente Aleixandre

El Ayuntamiento contempla actuaciones de mejora del firme en los barrios de Nueva Segovia, El Cristo del Mercado y El Salvador • El presupuesto ronda los 157.000 euros

• Con independencia del Plan de Asfaltado de Otoño, la junta de Gobierno aprobó ayer la mejora del firme de varias calles de La Albuera, Nueva Segovia y los barrios incorporados.

Imagen de archivo de los últimos trabajos de asfaltado de calles emprendidos por el Ayuntamiento./JUAN MARTÍN

EL ADELANTADO / SEGOVIA
El Ayuntamiento lo tiene todo listo para comenzar a ejecutar el Plan de Asfaltado de Otoño, que prevé la mejora de calzadas en calles de los barrios de Nueva Segovia, El Cristo del Mercado y El Salvador.

Las obras, que ejecutará la empresa Sgasa, comenzarán hoy viernes en la calle Vicente Aleixandre en el barrio de Nueva Segovia, desde la rotonda en la avenida Gerardo Diego hasta el Conservatorio. El mal estado en el que se encuentra esta vía en la actualidad, obligará a preparar el pavimento antes de acometer su asfaltado. Por eso, en primer lugar, se tratarán los baches (fresado) para después actuar en la superficie.

Según explicaron fuentes municipales, en esta calle, "siguiendo con la línea de incorporar las últimas tendencias, tecnología y materiales", se empleará en la capa de rodadura un aglomerado especial. Se trata de un asfalto sonoreductor y drenante; es decir, por un lado reducirá el ruido, "lo que agradecerán los vecinos de la zona teniendo en cuenta el volumen de tráfico que soporta esta calle, y por otro, absorbe el agua reduciendo las salpicaduras al paso de los vehículos", indicaron las mismas fuentes de la Concejalía de Obras.

Para llevar a cabo estos trabajos, se prohibirá el estacionamiento en la margen derecha de la calle Vicente Aleixandre —sentido Conservatorio de Música—, dando paso alternativo por un único carril.

Por su parte, en el barrio de El Salvador se intervendrá en las calles Soldado Español y Alamillo. En este caso será necesario no sólo asfaltar sino también preparar previamente el firme muy dañado por el paso de vehículos durante las obras del aparcamiento subterráneo de Padre Claret.

> Se gastarán otros **61.000 euros** para mejorar firmes en La Albuera y los barrios incorporados

En este barrio también se intervendrá en la calle San Gabriel para eliminar dos grandes baches, uno en la zona más próxima a la rotonda de los bomberos y otro en la de Vía Roma.Por último, en El Cristo del Mercado se asfaltarán algunas de las calles donde se sitúa el mercado de los sábados como Castillejos, Goya y Ribera.

El presupuesto que el Ayuntamiento destinará al Plan de Asfaltado de Otoño alcanza los 155.706 euros. La ejecución y duración de los trabajos, incluidos en este Plan, dependerá de la meteorología.

> El tiempo de duración de los trabajos incluidos en el Plan dependerá de la **climatología**

BARRIOS INCORPORADOS Para reforzar este Plan de Asfaltado, la junta de Gobierno aprobó ayer un gasto de 61.047 euros para el arreglo del firme de varias calles de la ciudad y sus barrios incorporados, según explicó el alcalde, Pedro Arahuetes.

Se intervendrá en la calle Fernando de Rojas, en el barrio de Nueva Segovia (12.572 euros); y en calles de Revenga, Madrona y Torredondo (33.604 euros).

Asimismo, la junta de Gobierno local aprobó ayer un gasto de 14.871 euros para el asfaltado de las calles Pintor Herrera y Ávila, en el barrio de La Albuera.

Ciudadano @delantado
tú ▶Opina sobre el plan de asfaltado en la web www.eladelantado.com

▶ CULTURA

La FES se suma al convenio de colaboración con Segovia 2016

Arahuetes y Palomo se estrechan la mano en presencia de Nuria Preciado, directora de la oficina Segovia 2016. / J. MARTÍN

EL ADELANTADO / SEGOVIA

El empresariado de Segovia se ha querido sumar al proyecto de Segovia 2016, en la difusión de su propuesta y su imagen. Así, el presidente de la Federación Empresarial Segoviana (FES), Pedro Palomo, y el alcalde de Segovia, Pedro Arahuetes, firmaron ayer en el Ayuntamiento el Convenio de Colaboración con la candidatura a la Capitalidad Europea de la Cultura.

La oficina de Segovia 2016 entiende que esta firma es "de gran importancia pues mediante ella el sector privado de la provincia se implica con este proyecto tan relevante para Segovia, y como muestra de esta implicación, FES ya ha anunciado dos líneas de acción, la primera, actuando como portavoz de la candidatura ante sus asociados; y la segunda, actuando como motor de sensibilización e información a las empresas de la provincia, impulsando a su vez su implicación individual con el proyecto".

Para responder al primer capítulo, la FES creará un enlace preferente a la web de Segovia 2016 desde www.fessegovia.es, que registra una media superior a las 300 entradas y a las 2.000 páginas vistas cada mes. También difundirá la imagen de Segovia 2016 y noticias relacionadas con la Oficina en la revista mensual de FES Segovia empresari@l, con una tirada cercana a los 3.000 ejemplares y que se distribuye en toda la provincia de Segovia y en federaciones, asociaciones y colectivos empresariales de toda España. Y por último, incorporará progresivamente el logotipo de Segovia 2016 en los materiales gráficos y papelería que edite, de manera que la vinculación entre ambas imágenes corporativas quedará reforzada.

En cuanto al segundo bloque de colaboración, la FES ha mostrado su disposición a organizar jornadas para empresarios donde se difundan las características del proyecto y su trascendencia para el desarrollo del territorio y se estudien fórmulas de colaboración abiertas para las pymes y las grandes empresas. En este sentido se está ultimando la presentación a empresas del Club 16, un modelo que propone Segovia 2016 para implicar al sector privado en la cultura. La FES difundirá además los mensajes de Segovia 2016 en los foros en los que participa.

edicta servicios

servicios inmobiliarios

Grupo caja segovia · Operador Banca-Seguros

Cervantes, 28 · 40001 Segovia
Tel. 921 413914 · www.edictaservicios.es

seguro de auto

un cheque
no sabe de leyes

apoyo legal
en caso de accidente de coche,
en AXA tenemos un equipo de
más de 300 abogados que
te asesorarán y apoyarán
para defender todos tus intereses
hasta agotar todas las vías posibles

Servicio integral AXA
para accidentados
corporales de auto

/ el único que da apoyo legal
psicológico
médico
económico

902 013 012
www.axa.es

reinventando / el seguro de auto

AXA

Cobertura otorgada por AXA Seguros Generales S.A., de Seguros y Reaseguros.

PANORAMA

ECONOMÍA

Andrea Rico invita a las mujeres a utilizar la titularidad compartida de las explotaciones agrarias

EL ADELANTADO/ SEGOVIA
El PSOE ha destacado la importancia que para las mujeres del medio rural tiene la titularidad compartida en las explotaciones agrarias, figura que ha puesto en marcha el Gobierno central. La secretaria de Medio Ambiente y Desarrollo Rural del PSOE en Segovia, Andrea Rico, ha explicado que desde esta semana se ha fijado la regulación del Registro de Titularidad Compartida de explotaciones agrarias, una figura que "da pleno reconocimiento al trabajo de las mujeres en el ámbito rural". De este modo, ha animado "a las mujeres del sector agrario a que utilicen esta herramienta que hace efectiva la igualdad entre los hombres y las mujeres, para que tengan los mismos derechos que sus parejas, con las que trabajan en sus terrenos". La solicitud deberán realizarla en las administraciones autonómicas.

Andrea Rico recordó que la titularidad compartida de las explotaciones agrarias está dirigida a los cónyuges o parejas de hecho inscritas en algún registro público y, entre otras cosas, "hace posible que las mujeres puedan acogerse a los beneficios que ofrece la cotización a la Seguridad Social". Asimismo, "las mujeres pueden acogerse o hacerse cargo de las ayudas, derechos de producción, pagos, primas, cuotas y otras medidas, que se repartirán entre los cotitulares", continuó diciendo.

La secretaria de Medio Ambiente y Desarrollo Rural ha instado a la Junta de Castilla y León a que se sume a este tipo de iniciativas y ponga en marcha acciones concretas, como la bonificación del 20% en la reducción de las cuotas a la Seguridad Social.

ECONOMÍA

Tercer número de la revista Segópolis

La Asociación del Plan Estratégico de Segovia y su Área de Influencia lanza el tercer número de la revista Segópolis "Gestión de Eventos. Érase una estrategia para un éxito asegurado", que será presentada hoy en la Sala Caja Segovia. El objetivo de este tercer número es el de apoyar la idea de que es necesario disponer de una estrategia compartida para posicionar a Segovia y su área de influencia como ciudad cultural de primer orden, que gracias a una planificación adecuada consiga una mayor proyección exterior, como en los casos exitosos de Montreal, Edimburgo o Liverpool. En la revista se defiende que una adecuada planificación estratégica trae consigo una gran rentabilidad para la ciudad y su área metropolitana, pero no sólo a nivel económico, sino también a nivel cultural, social y medioambiental.

▶ SANIDAD

La doctora Marta Ferrero es la coordinadora del Equipo de Ictus del Hospital General./JUAN MARTÍN

Tiempo es **cerebro**

La neuróloga del Hospital General Marta Ferrero asegura que tratar un ictus de forma rápida, como una emergencia, puede ser decisivo para el enfermo • En Segovia se registran 300 casos al año

P. B./ SEGOVIA
Reconocer el ictus como una emergencia, identificar sus síntomas y pedir atención urgente al servicio 112 o directamente acudir al Hospital General cuando se sufre puede ser decisivo para minimizar las secuelas e incluso que el paciente no tenga ninguna o de lo contrario pueda quedar hemipléjico. "Cuanto más se tarda en actuar en un ictus más neuronas se dañan y más cerebro se pierde, por eso decimos que 'Tiempo es cerebro'",declaró ayer la doctora Marta Ferrero, coordinadora del Equipo de Ictus del Hospital General.

Coincidiendo con el Día Mundial del Ictus, la doctora Ferrero, del Servicio de Neurología del hospital segoviano, hizo un llamamiento a la población para sacar del olvido esta lesión cerebral focal que se produce como consecuencia de enfermedades vasculares. "Todo el mundo sabe que es un infarto y habla de ello, pero el ictus es un gran desconocido y, sin embargo, es la tercera causa de muerte mundial, la primera causa de muerte en la mujer en España y la segunda en el hombre; en Segovia se registran unos 300 casos al año", argumentó la neuróloga añadiendo que, además, es la primera causa de discapacidad y dependencia en el adulto, y hay 300.000 pacientes discapacitados en España tras ictus. Las autoridades sanitarias advierten que ser joven no inmuniza contra el accidente cerebrovascular ya que cada año aumenta el número de personas menores de 55 años que sufren esta enfermedad, que ya provoca más muertes anuales que los accidentes de tráfico.

Según distintos estudios sólo el 16 % de la población reconoce adecuadamente sus síntomas y actúa consecuentemente a su urgencia. Los síntomas de un ictus con inicio agudo son pérdida de fuerza (hemicorporal), pérdida de sensibilidad (hemicorporal), alteración del lenguaje (habla), alteración parcial o total de la visión de uno o ambos ojos, vértigo súbito con inestabilidad, cefalea súbita inhabitual. Pero según recalcó Ferrero "si el déficit es transitorio, dura unos minutos, es igualmente una urgencia".

DISPOSITIVO ESPECIAL El Hospital General está acreditado desde 2006 para realizar tratamientos fibrinolítico en la fase aguda (primeras cuatro horas desde inicio de síntomas) y cuenta con un dispositivo asistencial-Código Ictus-de coordinación con centros de salud, el servicio de emergencias y el equipo de Atención Especializada para atender en el tiempo más breve posible a los pacientes que sufran esta lesión cerebral. "Sólo un pequeño porcentaje se benefician; hemos tenido algo más de 20 casos desde 2007", lamentó la doctora Ferrero asegurando que el tratamiento fibronolítico aumenta las posibilidades de quedar sin secuelas. "La población tiene que conocer los síntomas de alarma y avisar al 112 para su mejor atención urgente".

SÍNTOMAS

Cómo se puede reconocer. Pérdida de fuerza (hemicorporal)
Pérdida de sensibilidad (hemicorporal)
Alteración del lenguaje/habla
Alteración parcial/total de la visión de uno o ambos ojos
Vértigo súbito con intestabilidad
Cefalea súbita inhabitual

* Promoción exclusiva en Segovia capital y provincia. Teléfono información: 921 437 261. De lunes a viernes, de 9:00 a 14:00 horas, y de 17:00 a 19:00 horas.
Los suscriptores podrán adquirir su camiseta desde el miércoles 4 de noviembre en nuestras oficinas de Calle Morillo, 7

Patrocina

AYUNTAMIENTO DE SEGOVIA

TURISMO de SEGOVIA

2016 SEGOVIA CANDIDATURA CAPITAL EUROPEA DE LA CULTURA

EL ADELANTADO DE SEGOVIA
El diario de los segovianos

AUDITORIO

María Rosa Calvo-Manzano y su arpa

Rosa María Calvo-Manzano, en un momento de su actuación en el Teatro Juan Bravo. / JUAN MARTÍN

Intérprete: María Rosa Calvo-Manzano.
Obras de: G.F. Haendel, J.L. Dussek, F.J. Nadermann, F. Godefroid, A. Hasselmans, J. Dubez, L. Spohr, G. Pierné, C. Saint-Saëns y M. R. Calvo-Manzano.
Lugar: Teatro Juan Bravo
Fecha: Miércoles 28 de Octubre de 2009
Organiza: Sociedad Filarmónica.

RAFAEL AZNAR / SEGOVIA

Ya decía Remacha, en una crítica del año 85 en EL ADELANTADO, que de nuevo ya estaba otra vez María Rosa Calvo-Manzano entre nosotros. No le faltaba razón pues de siempre ha habido una relación muy especial de la solista con Segovia, que es como decir con la Sociedad Filarmónica. He encontrado una actuación suya en noviembre del 74.

María Rosa Calvo-Manzano es un músico que se dedica a su instrumento en todas las facetas posibles, es una excelente solista, ha actuado en orquesta y otros conjuntos, pero sobre todo es una pedagoga y una divulgadora del arpa.

Nunca la he visto en un concierto donde no explique algo y donde nosotros no hayamos aprendido algo, puede ser en cuanto al instrumento, puede ser sobre los músicos del programa, pero siempre es didáctica. Es de agradecer.

Comenzó, como no podía ser de otra manera, hablando de la historia del instrumento, pero con tanto amor que luego no es nada raro que comprendas mejor los recursos que tiene, también la dificultad, y siempre admirando la musicalidad de María Rosa, ella con su arpa llena el espacio del teatro al tiempo que cuida todos los detalles, por mínimos que sean, el pedal, el apagar el sonido con las palmas abiertas, etc…

El programa comenzó con la chacona de Haendel, majestuosa y solemne y siguió con una sonata de Dussek, muy pimpante con una coda extensa maravillosa.

De Nadermann nos tocó una sonatina con mezcla de lo más sutil del arpa, que ya es, y con unos arpegios marciales y contundentes.

De Godefroid, un estudio de concierto muy clásico y de Hasselmans, 'La source', un cantabile romántico muy de estilo francés. De Dubez, dos canciones sin palabras que anunciaban aires folklóricos y de Sphor, coetáneo de Beethoven y célebre por su método de piano, la fantasía en do menor, con un cierto aire a Mozart. De Pierné, un impromtu capricho y de Saint-Saëns, la fantasía con pianísimo muy largo y muy intimista.

Terminó con dos piezas suyas, la primera un aire muy popular y la segunda una malagueña.

Como bises nos regaló una canción del padre Donostia y una pieza de Gerardo Gombáu, dos músicos del siglo XX español, muy distintos, pero que cuando hacen aires populares, uno desde Salamanca y otro desde su convento de Lecároz, se parecen.

Es uno de esos conciertos de los que se salen sabiendo más, habiendo sentido la música muy hondo y con una relajación que ya quisiéramos para todos los finales de una jornada laboral.

Segovia 101. 0 FM

Éscucha la radio que todo lo ve

Esta Semana:

LA CREACION DE EMPLEO EN EL MEDIO RURAL:
"Herramientas y Posibilidades de futuro"

Para tratar este tema contaremos en directo con:
Dña. María Jesús Ruiz, Consejera de Medio Ambiente de la Jcyl.
Dña. Juana Borrego, Senadora Partido Popular y Presidenta de FEMUR.
D. Juan Luis Gordo, Secretario General PSOE en Segovia.

"Tribuna Abierta" todos los viernes entre las 13 y 14 h. en Radio Intereconomía Segovia. Nada escapa a la mirada de "Tribuna abierta", el programa que trata los temas más candentes de la actualidad segoviana. Radio Intereconomía. La Radio que todo lo ve.

Haz tu denuncia. Propón temas. 921435326.
Intereconomiasegovia@intereconomia.com

Aqqueducto ofrece esta noche una cena a ciegas con música en directo

EL ADELANTADO / SEGOVIA

Aqqueducto Restauración segoviana celebrará hoy viernes, 30 de octubre, a las nueve y media de la noche, su segunda cena a ciegas. En la más absoluta oscuridad y con música en directo los asistentes podrán disfrutar un exquisito menú formado por cinco platos maridados especialmente para que los comensales puedan a través del gusto, del olfato, del oído y del tacto disfrutar de una sensación única, una experiencia totalmente aconsejable. El precio de esta cena a ciegas con música en directo es de 35 euros por persona.

Aqqueducto restauración segoviana viene realizando una gran variedad de actividades que van desde veladas musicales hasta cenas a ciegas pasando por la primera fiesta de la cerveza. Por ejemplo las veladas musicales se puede decir que es un clásico dentro de su programación. Distinto estilos musicales amenizan las cenas de los fines de semana. Música en directo en una selección de distintos estilos dirigidos a todo tipo de público.

Además, con la llegada del frío, Aqqueducto invitará a sus clientes, por una consumición, a su tapa de cuchara, sopas de ajo.

EN ESPIRDO FOPROIN inversiones, s.l. ALQUILA

Pisos a estrenar
1 y 2 dormitorios, garaje y trastero
desde 300€/mes comunidad incluida

Tel: 921 43 40 46

Aupisa

Concesionario Oficial Volkswagen

Sin fronteras

En un viaje a la localidad barcelonesa de Sant Pere de Torello descubrimos uno de los grandes valores que tienen algunas personas, la humildad.

Conocimos a Carlos López Grima, responsable del Centro de Mayores de la localidad. Tuvimos la oportunidad de compartir unos momentos y pronto nos dimos cuenta de que su amabilidad, entrega y sencillez nos harían disfrutar de una gran velada.

Al terminar la cena nos acercamos a agradecerle y felicitarle por su trabajo. Nos sorprendió gratamente, cuando al comentarle la iniciativa de plantación de árboles del **Movimiento BlueMotion** en Palazuelos de Eresma, no dudó en apadrinar dos ejemplares y felicitarnos por nuestra iniciativa.

Para nosotros es una gran satisfacción haber conocido a Carlos y desde aquí queremos darle las GRACIAS por su contribución al **Movimiento BlueMotion** de Segovia, pese a residir a más de 700 km. La sensibilidad medioambiental no tiene fronteras.

Esperamos seguir creciendo con vuestra ayuda.

YA SE HAN APADRINADO.... 00371 árboles

CO_2 Neutral

Reduce lo que puedas ...
... compensa lo que no puedas

we_move
movimientoBlueMotionsegovia.com

Foto 1.— La clínica veterinaria El Espinar se une al Movimiento BlueMotion.

Foto 3.— Hogar del Jubilado, Sant Pere de Torello, Barcelona.

Foto 2.— Grupo de participantes en el curso de conducción eficiente impartido en Palazuelos de Eresma.

No lo dudes, muévete con nosotros.

Padrinos Bosque BlueMotion

Fuencisla Costa Herrero, Carlos Ruiz Costa, Iván Ruiz Costa, Paloma Municio Guirao, Javier Cañadas Francisco, Jose Manuel Gil Arévalo, Jose Maria Oliveros Sastre, Jose Luís de Santos, Ricardo Contreras, Sara Martín, Diego Giustozzi, Fernando Real, David de Diego, Sofía Sáez, Agustín Cuenca, Javier Guerra, Raúl Aguado Manso, Daniel García Villar, Ana Real Clark, Johanna Andrea Galindo, Francisco Javier González Poza, Carmen Teijeiro Bermúdez, Vanessa Oviedo Juárez, Encarnación Rodrigo Núñez, Cruz del Pozo Montes, Carlos Moreno Calmuntia, Gregorio Moreno Sánchez, Ricardo Serrano Fernández, Miguel Angel Conde Conde, Jesús de Blas González, Eva Maria Espi Jimeno, Mercedes Martín Blanco, Sergio García Cobos, Maria Bulnes Garzón, Berta Vegas Llorente, Carolina Tejero Domingo, Ana Maria Huerta Bartolomé, Luís Alberto Duque Cardaba, Ana Rodas Andujar, Marga Capella Portusach, Roberto Yanguas de Julián, Olga Sánchez Rodríguez, Marta de Andrés Inés, Jesús Costa Herrero, Antonio Poza Costa, Jaime Perea Amor, Claudio Monaci, Oscar Vivanco Arco, Paolo Fayer Pérez, Pablo Chacon Carrillo, Mario Cruz Vega, David Ibarra Martín, Eduardo López Sanchez, David Matarranz Casado, Luis Antonio Guijarro Santos, Francisco Javier Salcedo Rico, Alejandro Alvarez Burgos, Tomas Ortiz Puentes, Pilar Lorenzo Salinas, Henar Garcia Duran, Natalia Rodríguez Alonso, Emilio Saura Arévalo, Cesar Alvarez Muñoz, Juan Miguel Barrio, Clara Blanco Sanchez, Celia Miguel Blanco, Andrea Miguel Blanco, Francisca Ruiz Fernández, Mª Isabel Herrero Moreno, Javier Costa González, Jorge Grande Miguel, Elena López Monedero, Daniel Gómez Garcia, Javier Moltó Llanera, Teresa González Calle, Mª Paz González Garcia, Elena Santorio Escalante, Javier Pinillos Sanz, Lucas Casasnovas Garcia, Neumáticos La Unión, Cristina García Lorenzana, Mª Angeles Hurtado Serrano, Israel Aranjuez González, Inmaculada Galindo Perez, Rosa Antón Elosegui, Quica Gómez-Perretta Fernández-Vega, Juan Jose Robina Atienza, Jaime Bartolomé Sacristán, Jesús Garcia Zamora, Susana Nóbel Antón, Víctor Manuel Subtil Redondo, David Grande Arcones, Miguel Angel Ramos Benito, América Benavente Antiñolo, Santiago Herranz Velasco, Jesús Arribas Herranz, Piotr Szablewski, Francisco Muñoz Cuellar, Encarnación del Amo de la Cal, Autoescuela Avenida, Angel Paniagua Melón, Jose Soblechero Pastor, Miguel Larrañaga Zuloeta, Francisco Galindo, Margarita Toribio Velasco, Elvira Herrero Garcia, Mariano Merino González, Angel Nieto Diez, Juan Torres del Alamo, Jesús Maria Rodríguez Hernández, Yolanda Barrio Cantalejo, Enrique Velásquez Gómez, Alfonso Alonso Perez, Pablo Carrasco Turrego, Mª Victoria Velásquez Roberto, Juan Manuel Corral Lopez, Juan Miguel Vázquez Blanco, Jose Cristóbal Blanco, Jesús Garcia Maroto, Pedro Pablo Herrero Gómez, Julio Rubio Martín, Enrique Valenti Garcia, Jose Manuel Martín Arenal, Jose Luis Araque Merino, Conchi Gilarranz Olmos, Cesar Maria Martín Martín, Gonzalo Suarez Perez, Enrique Subtil Herranz, Jose Maria Sanz González, David San Ignacio Martínez, Mª del Carmen Marco Aragón, Raúl Martín Arribas, Ana Susana Cuerdo Bernardos, Catalina Gallarta Iruzubieta, Jose Maria Rosa Herrero, Jose Félix Alonso Arana, Luis Eloy Fernández Rodríguez, Cristina Escobar Llanos, Carlos Daniel Muñoz Díaz, Luis Garcia Domínguez, Mª Teresa Martínez Marín, Florencio Herrero Sanz, Miguel Angel Muñoz Díaz, Daniel Ibáñez Caetano, Jose Ignacio Matesanz de Frutos, Jesús Soto Alfonso, Miguel Bellete Puente, Remedios Rodríguez Pastor, Gonzalo Lizaur de Andrés, Mª Gabriela Montes Peral, Rubén Sastre Matesanz, Ana Maria Lopez Najera, Myriam Martín Callejo, Maria Mochales Blanco, Francisco Monroy Jiménez, Javier Velázquez Pielo, Mª Elena Lopez Najera, Pilar Calatrava Quintana, Miguel Angel Herranz Blázquez, Gonzalo González Morales, Mª Mercedes Manrique Canto, Ana Rosa Bravo Cristóbal, Narciso Santiago Pascual, Vicente Illana Ayuso, Julio Garcia de Lucas, David del Estal Sastre, Juan Hernando Llorente, Julio Pinillos Galindo, Manuela Jiménez Guijo, Jose Antonio de Frutos Martín, Prehorquisa, Juan Jesús Rodríguez Padilla, Luis Antonio Galindo San Valentín, Angel Sánchez López, Facundo Patricio Serrano Martín, Carlos Miguel Manso Fuentes, Pedro José San José Hidalgo, Daniel Pinela Sánchez, Mª Encarnación Reques Velasco, Cristina Merchán Carrilero, Juan Ignacio Pagola de las Heras, Ventura de la Torre Rodríguez, Marino Muñoz, Samuel García Pastor, Santiago Fernández García, David Gómez Peña, Juan Ignacio Masegosa Gilmartin, Marina Silva Guisasola, Rafael Sotomayor Sáez, Mª Encarnación Llorente Ayuso, Carlos Carrión Lozano, Begoña Enciso Combarros, Rosario Pinillos Grande, Miguel Hernández Agüero, Laura Sastre Gil, Rafael Cardaba Sanz, Adriana Peña de Alla, Benito Antoranz Arribas, Mª Victoria Pastor Herranz, Miguel Angel Blasco Gómez, Luis Infestas López, Alberto Arévalo Arévalo, Hortensia Larios del Pozo, Laurentino Segovia Martín, Mario Torrez Vallejo, Luis Miguel Fuentetaja Alonso, Jorge Moreno Sánchez, Andrés López Conesa, Fernando Turrientes Suárez, Carmen López Pascual, Sonia Subyaga Hernán, Joaquín Ayllón Espinosa, Alejandro Cao González, Miguel Angel Delgado Berzal, Gabriel Pascual Benito, David Martínez García, Pablo Antonio Velasco Martín, Javier Navas Maria, Jose Luis Llorente Gómez, Pedro Merino Herranz, Francisco Herranz Arranz, Mª Luisa García González, Artilugio Producciones S.L., Ruraltersa S.L., Justino Gutiérrez Rodríguez, Elena Hernández Sevillano, Jesús Gustavo Cano Redondo, Alberto Sánchez López, Alonso Merino Pascual, Manuel Gil Pedrol, Juan Francisco Gil Quintana, Ana Belén Pedrol Gómez, Yolanda Llorente Pardo, Toncho Kostadinov, Jose Antonio Sanz González, Fernando Modrego del Pino, Oscar Fraile Santos, Miguel Angel García Calvo, Jose Antonio Domingo Redondo, Miguel Martín Sacristán, Begoña Aranguren Garate, Jose Luis Ortiz Rincón, Gómez Vaquerizo S.L., Juan Antonio García Martín, Arquitectura Ingeniería y Servicios S.A., Manuel Grande Cristóbal, Diego Suárez Fernández, Milagros Rico López, Carlos Calvo García, Eva Sastre Llorente, Jose Miguel Pescador López, Andrés Bartolomé Rodríguez, Manuel Escribano Cantalejo, Gonzalo Real Rubio, Maria del Rosario Palomares Gómez, Mª Teresa Rodrigo Rojo, Cristiano Cruz Lorenzo, Fernando José Castrillo Marcos, Angel Diez Martín, Carlos López Grima, Los Jardineros de la Unidad Especial, Mª Josefa Juárez Hernández, Jaime Caro Eguilior, Jorge Berzal Llorente, Mª Blanca Jiménez Herrero, Maribel García Vegas, Pedro Useros Hernández, Mª Henar Nieto Ruano, Rodrigo Martinez Roncero, J.Angel Alonso González, David Muñoz Sacristán, Luís Antonio Ruiz Fernández.

COLABORAN

AYUNTAMIENTO de Palazuelos de Eresma
descúbrelo
www.palazuelosdeeresma.es

Fundación +árboles

PLANT FOR THE PLANET

EL ADELANTADO DE SEGOVIA
El diario de los segovianos

www.movimientobluemotionsegovia.com

▶ SANIDAD

Castilla y León y Madrid colaborarán en el transporte sanitario

El objetivo es optimizar los recursos disponibles para la prestación de un servicio en las zonas limítrofes de ambas regiones

Los vecinos de La Granja serán algunos de los beneficiados por este convenio. /JUAN MARTÍN

EL ADELANTADO / SEGOVIA
El Consejo de Gobierno de la Junta de Castilla y León autorizó ayer al consejero de Sanidad a formalizar un convenio de colaboración en materia de transporte sanitario entre las comunidades de Castilla y León y Madrid, acuerdo que emana del protocolo general de colaboración que firmaron los presidentes de ambas autonomías el pasado 4 de junio.

El objetivo de dicho convenio, cuya vigencia será anual, se plantea con el objetivo final de optimizar los recursos disponibles para la prestación de un servicio especialmente relevante en las zonas limítrofes de ambas regiones, entre las que existe una especial circulación bidireccional de personas y de pacientes con una amplia repercusión asistencial sanitaria.

Con este acuerdo se plasma la oportuna colaboración entre ambas comunidades en materia de transporte sanitario terrestre no urgente y transporte sanitario de urgencias y de emergencias, colaboración que beneficiará a la población de las áreas vecinas de ambas regiones que, en Castilla y León, se calcula cercana a las 68.000 personas pertenecientes a las zonas básicas de salud, dentro de la provincia de Segovia, de Riaza, La Sierra, Segovia rural, San Ildefonso y El Espinar, y a Las Navas del Marqués, Cebreros y Sotillo de la Adra, de la provincia de Ávila.

Castilla y León aportará dos ambulancias de soporte vital avanzados, cinco ambulancias de soporte vital básico y tres helicópteros medicalizados; por su parte, la aportación de Madrid se plasma en seis ambulancias de soporte vital avanzado, siete soportes vitales básicos y dos helicópteros medicalizados.

En cuanto al transporte sanitario terrestre no urgente, la comunidad de Castilla y León asume el desplazamiento de los pacientes madrileños sometidos a tratamientos periódicos que se encuentren residiendo temporalmente en alguna de las zonas básicas de salud indicadas en este convenio.

Ciudadano @delantado

tú. ▶Opina sobre el acuerdo de transporte sanitario con Madrid en www.eladelantado.com

▶ AGRICULTURA

Asaja reclama en la calle soluciones para la "mayor crisis conocida" del sector

Un momento de la manifestación a su paso por la avenida Fernández Ladreda de Segovia./ALBERTO BENAVENTE

J.H. / SEGOVIA
Alrededor de un centenar de agricultores convocados por la organización Asaja reivindicaron ayer en las calles de Segovia soluciones globales para "la mayor crisis conocida" del sector agrario. A las doce del mediodía salieron de la calle de Los Coches de la capital, para recorrer la avenida Fernández Ladreda y la calle Real, hasta llegar a la Subdelegación del Gobierno y la delegación territorial de la Junta de Castilla y León, donde registraron sendos documentos en los que fijan sus demandas.

Los agricultores reclaman precios justos para sus productos y la regulación de los mercados agrarios, ya que según afirmó el presidente provincial de Asaja, Guzmán Bayón, en los últimos cinco años, se ha producido un incremento de los costes de la producción agraria del 34,3 por ciento, que representan ya un 86 por ciento de la renta agraria final.

Asaja apuesta por una fiscalidad adecuada, y considera necesario un plan de financiación del sector agrario, ya que los últimos datos de la evolución de la renta agraria real muestran un descenso del -26 por ciento, lo que sumado a una pérdida de 124.000 empleos en dicho período, "ponen de manifiesto la situación de grave crisis en la que se encuentra el sector agrario en la actualidad", exponen en el documento entregado a las administarciones.

Entre otras medidas, los agricultores demandan una PAC fuerte más allá de 2013, la modificación de la OCM única, un plan de apoyo a las energías renovables, y un plan de concentración de la oferta e integración cooperativa.

Asaja Segovia participará el próximo 20 de noviembre en un paro nacional organizado por todas las organizaciones agrarias, y al día siguiente en una manifestación en Madrid, en la que de nuevo reclamarán soluciones para el sector.

SUMINISTROS TRANSCOSE S.L. ad
RECAMBIOS Y MAQUINARIA PARA AUTOMOCIÓN
SEGOVIA ☎ 921 42 87 17 CUÉLLAR ☎ 921 14 26 06 CANTALEJO ☎ 921 52 18 26 SORIA ☎ 975 22 09 98 ÁVILA ☎ 920 22 53 00
www.transcose.com LÍDERES EN DISTRIBUCIÓN suministros@transcose.com

APARTAMENTOS TURÍSTICOS
Veladiez
Dotados de 2 habitaciones, comedor, cocina cuarto de baño y terraza individual
Totalmente amueblados
En Ctra. de Soria (Junto a Hotel Puerta de Segovia)
Teléfonos: 921 43 90 78 - 921 42 16 44
info@apartamentosveladiez.com www.apartamentosveladiez.com

▶ GANADERÍA

La Junta destaca el desarrollo de la actividad porcina en los últimos años

La consejera Silvia Clemente clausuró ayer en el Parador el XXX Simposium de Anaporc

F. DESCALZO / SEGOVIA

Segovia continúa siendo una de las provincias líderes en cuanto a producción porcina. A pesar de la crisis que sufre el sector y algunas empresas emblemáticas, como Proinserga, la bajada de la actividad ganadera se está viendo compensada con la puesta en marcha de proyectos de transformación industrial como los del Centro Integral Cárnico (CIC) en Villacastín, o el de Incova de El Espinar.

Así lo resumió ayer la consejera de Agricultura y Ganadería de la Junta, Silvia Clemente, en la clausura del XXX Simposium de Anaporc (Asociación de Porcinocultura Científica) celebrado en el Parador de Turismo durante los últimos tres días y donde se han dado cita numerosos especialistas del sector.

Clemente se refirió al liderazgo del porcino en materia sanitaria y productiva, dentro del panorama nacional. Habló de la buena dotación de profesionales con que cuenta la provincia, y calificó a la ganadería porcina como un "sector dinámico y moderno".

En este sentido alabó el que Anaporc volviera a reunirse en Segovia para desarrollar su encuentro anual, refiriéndose a esta provincia como "el mejor escenario" para su celebración.

Mariano Herrero, Silvia Clemente, Mateo del Pozo, y José Miguel Gil Sanz, en el acto de clausura del simposium / JUAN MARTÍN

CIFRAS. De acuerdo con los datos aportados por la consejera, la cabaña porcina de Castilla y León, con cuatro millones de cabezas y 10.400 explotaciones, es la segunda en producción, con el 15,6 por ciento del total nacional. Dentro de la Comunidad, Segovia lidera este apartado con el 35 por ciento del censo de reproductoras y el 32 del censo de cebo.

En declaraciones a los periodistas, Clemente resaltó el incremento de la exportación, sobre lo que dijo que en los últimos cinco años han crecido un 58 por ciento las ventas en el extranjero, lo que supone un incremento superior a la media nacional en productos agroalimentarios. Según los datos correspondientes al año 2008, la exportación de carne de porcino, incluyendo fresco y curado —embutidos y jamones— alcanzó los 137,1 millones de euros, lo que representa el 12,2 por ciento del total de las exportaciones del sector agroalimentario de Castilla y León. La exportación de carne fresca alcanza los 57,6 millones de euros, la de embutidos los 39,3 y la de jamón 40,1 millones.

Con el objetivo de incrementar y apoyar la competitividad de los ganaderos, la Junta de Castilla y León presta su apoyo a las Agrupaciones de Defensa Sanitaria (ADS) mediante una línea de ayudas específica. Además, y consciente del esfuerzo de los porcinocultores para adaptar sus instalaciones a la exigente normativa en materia de Bienestar Animal, la Consejería también gestiona una línea de ayudas a través del Programa de Desarrollo Rural 2007-2013.

Ciudadano @delantado

tú ▶Opine sobre el sector porcino en la dirección de internet: www.eladelantado.com

El sector cree necesario un ajuste entre oferta y demanda

F. D. / SEGOVIA

El presidente de Anaporc, Mateo del Pozo, expuso en el acto de clausura la situación del sector porcino a nivel europeo, donde señaló que existe un desajuste entre oferta y demanda por la retraída del consumo a consecuencia de la crisis. Sin embargo señaló que no existe "una estrategia clara de cómo abordar este proceso".

En la lectura de las conclusiones del simposium, Del Pozo alertó de que el sector primario de la UE necesita garantizar que estén cubiertos los costes para los productores.

El presidente de Anaporc también resumió otras conclusiones en materia de reproducción, planes de alerta y emergencia veterinaria, nutrición y alimentación porcina. Recordó que los avances de sanidad animal colocan a la producción española en buenas posiciones, pero matizó que es lo que más está limitando el acceso al comercio internacional; donde también influyen circunstancias económicas como la fortaleza del euro frente al dólar. Agregó que uno de los principales retos actuales del sector es afrontar el "esfuerzo económico" que supone la adaptación de las explotaciones al bienestar animal.

▶ EMPRESAS

La posible venta de Primayor Elaborados "sigue abierta", según Clemente

F. D. / SEGOVIA

La consejera de Agricultura y Ganadería de la Junta, Silvia Clemente, no quiso descartar aún una posible solución para la empresa Primayor Elaborados, en proceso concursal desde hace más de dos años; y recordó que la opción de que sea comprada "sigue abierta".

Reconoció que la situación económica actual hace "muy complicado" que La Choricera pueda ser adquirida por otra empresa, lo que constituiría la única salida para los 114 empleados que quedan en la fábrica.

La consejera recordó que desde la Junta se han realizado esfuerzos para intentar reflotar la empresa, como el acuerdo con Campofrío, o la ayuda de salvamento dada hace dos años. Pero lamentó que falte "una dirección empresarial".

Precisamente esta semana se ha celebrado un nuevo encuentro entre los administradores concursales y el comité de empresa para solucionar los pagos a los empleados y plantear las condiciones en que quedarán ante el posible ERE definitivo que llegará seguramente en noviembre. En este sentido, el presidente del comité de empresa, José Antonio Revilla, detalló que la empresa se encuentra revisando las nóminas y corrigiendo algunos errores, pero que todavía no se han liquidado los atrasos. Además señaló que les argumentan que algunos atrasos son anteriores a la declaración de concurso y no se liquidarán.

CIERRE ENCUBIERTO. A juicio del presidente del comité de empresa, se trata de un "cierre encubierto", porque la actividad ha caído repentinamente, "cuando hace un mese se estaban haciendo horas extras". De acuerdo con los representantes de la plantilla, los trabajadores se quedarán en el paro "con la indemnización mínima recogido por la ley, que son 20 días por año trabajado, con los límites establecidos en este caso".

▶ SOCIEDAD

Grupo de jóvenes becados por la Obra Social, que entre el 3 al 25 de septiembre realizaron un viaje a Estados Unidos, residiendo en Washington y Oregón, para aprender inglés y conocer otra cultura./JUAN

Todo un año de **premios**

La Obra Social de Caja Segovia reunió anoche en el Teatro Juan Bravo a más de 150 personas que han obtenido becas y distinciones en las 16 convocatorias lanzadas este año, así como a los jurados de los certámenes

P. B. / SEGOVIA

Caja Segovia ofreció anoche un reconocimiento público a las cerca de 200 personas que a lo largo de este año han sido galardonadas en las dieciséis convocatorias de premios que ha lanzado la Obra Social de la entidad financiera, y mostró su agradecimiento a los integrantes de los jurados que han seleccionado a los ganadores. Todo en una gran gala multitudinaria que se celebró en el Teatro Juan Bravo con la asistencia de un gran número de autoridades locales y representantes de la cultura, la economía, el medio ambiente así como de los ámbitos educativo y asistencial.

Entre los asistentes se encontraban el alcalde de Segovia, Pedro Arahuetes, el diputado delegado del Área de Desarrollo Rural y Medio Ambiente, José Martín, el presidente de la Cámara de Comercio e Industria, Jesús Postigo, el presidente de la Federación Empresarial Segoviana, Pedro Palomo, el vicerrector del Campus de Segovia de la Universidad de Valladolid, Jesús Nieto, el presidente del Colegio Oficial de Médicos de Segovia, Juan Manuel Garrote, el director del Observatorio Socioeconómico de Segovia, Juan Antonio Folgado, el catedrático del Instituto "Andrés Laguna" de Segovia, Juan Luis Sanz, el profesor del Instituto "Mariano Quintanilla", Pedro Álvarez.... En la larga lista de asistentes, de los que muchos subieron al escenario para entregar galardones, cabe destacar nombres del mundo artístico y educativo como Antonio Madrigal, Carlos Muñoz de Pablos, Áurea Juárez, Mª Victoria Armentía o José Miguel de la Fuente.

Además, en la gala de los premios de la Obra Social tuvieron importante presencia los integrantes de los órganos de gobierno de Caja Segovia: Atilano Soto, Rosario Díez, Elena García, Fernando Acebes, Felicísimo del Pozo, José Mª Llorente, José Luis Sanz, Miguel Ángel de Vicente y Dolores Romero, entre otros.

Pero, en todo caso, fue una gran noche dedicada a las ilusiones, esfuerzos y proyectos de los 195 galardonados que en 2009 han recibido premios por un valor global superior a los 350.000 euros, si bien ayer se reunieron en el Teatro Juan Bravo 153 premiados. Junto a la dotación económica, hay certámenes que conllevan otros bene-

SOCIEDAD, JUVENTUD, ECONOMÍA, MEDIO AMBIENTE

El director de Comunicación y Obra Social y el Jefe de la Obra Social y Cultural de Caja Segovia, Malaquias del Pozo y Rafael Encinas, respecticamente, entregando premios solidarios

Antonio Madrigal y Carlos Muñoz con los niños.

El presidente de Caja Segovia, Atilano Soto.

SE VENDE CHALET EN TRESCASAS
678 52 53 97
www.construmadsl.com

Jaime Garralda, en el centro, junto a personas que representan proyectos sociales realizados en Segovia. /JUAN MARTÍN

ficios como son la publicación de los estudios y las conferencias que desarrollan los galardonados en las Becas de Investigación o Medio Ambiente; los conciertos para los premiados en el apartado de Jóvenes Interpretes de Música Clásica; el viaje de estudios a Estados Unidos en las Becas del mismo nombre; o el viaje a Madrid para los ganadores del concurso europeo el Juego de la Bolsa.

La oferta de premios que este año ha convocado Caja Segovia suma a los ya citados, el concurso Conocer Segovia y los programas Nuevos Segovianos — Premio a los mejores proyectos educativos que favorezcan la convivencia y la integración del alumnado inmigrante y los concursos de dibujo y de fotografía —; los programas Joven — las becas para ERASMUS de ciclos formativos de grado superior y los premios Diseñadores en vidrio, Nuevos creadores y Jóvenes realizadores de cortos; Ayudas a la Creación de Empresas; y La Caja Solidaria, en los apartados Programas Solidarios Tercer Mundo y Proyectos Sociales en Segovia

La fiesta que fue presentada por la periodista Carolina Uñón y contó con la intervención del presidente de Caja Segovia, Atilano Soto, concluyó con un concierto del grupo Tennessee.

Premiados, miembros del jurado y autoridades en el patio de butacas./J. MARTÍN

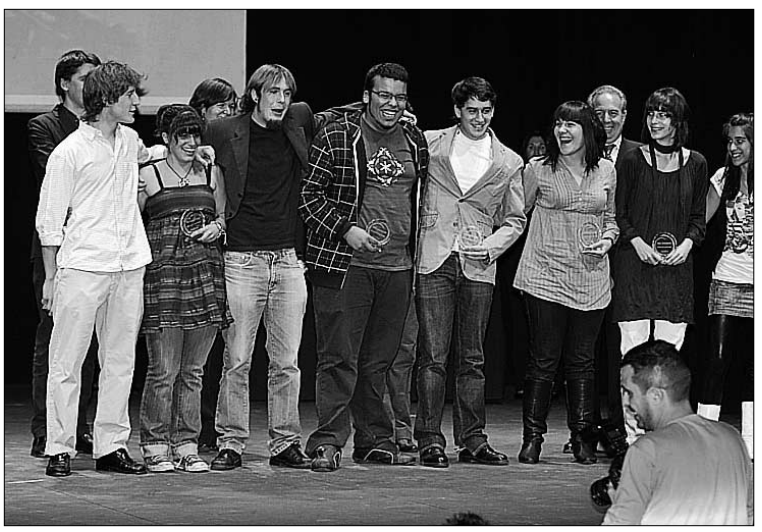

Jóvenes artistas que han recibido el reconocimiento de Caja Segovia./JUAN MARTÍN

LA PANERA
Herrería, 11 - 40001 SEGOVIA

Todos los viernes por la noche volvemos al recuerdo

Buenas copas, cafés internacionales, mojitos, batidos naturales, copas de helado, carta de infusiones, cervezas de importación y Guinnes, etc...

Y todo con la mejor música y el mejor servicio de mesa

Recuerda, los viernes desde las 12 de la noche, nos volvemos

REMEMBER

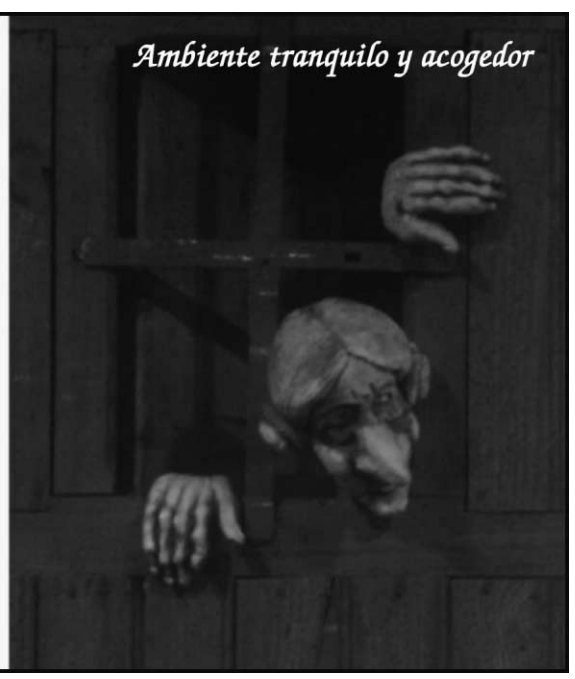

sorteos**sms** adelantado

teatro

Diputación de Segovia
Área de Cultura Turismo y Juventud
Teatro Juan Bravo

Gana 2 entradas para asistir, dentro de la Muestra Provincial de Teatro Aficionado a la representación de

"Ifigenia en Aulide"
Cía Los Mirmidones (Cuéllar)
Viernes 30 de octubre
20:30 horas / Teatro Juan Bravo

adelantado ifigenia al 7543

Fecha sorteo: Jueves 29 de octubre, a partir de las 12 horas.
Número total entradas en sorteo: 4

Gana 2 entradas para asistir a la representación de

"Recital Lírico Cristina Gallardo Domas"
Ciclo Clásicos Segovia 09
Sábado 31 de octubre
21:00 horas / Teatro Juan Bravo

adelantado cristina al 7543

Fecha sorteo: Jueves 29 de octubre, a partir de las 12 horas.
Número total entradas en sorteo: 2

gastronomía

Gana 1 Comida para 2 personas en

Crepería Bon Appétit

Bon Appétit
C/ Infanta Isabel, 12
Teléfono 921 463 933

adelantado creperia al 7543

Fecha sorteo: jueves 26 de noviembre, a partir de las 12 horas.
Número premiados: 2 (una comida para dos personas)

Gana 1 Cena para 2 personas en

La oficina Mesón · Restaurante

La Oficina
C/ Cronista Lecea, 10
Teléfono 921 460 283

adelantado oficina al 7543

Fecha sorteo: jueves 26 de noviembre, a partir de las 12 horas.
Número premiados: 2 (una cena para dos personas)

fútbol-sala

Gana 1 entrada para el partido

Caja Segovia F.S. - Arcebansa Chint Zamora
Sábado 7 de noviembre

adelantado caja al 7543

Fecha sorteo: jueves 5 de noviembre, a partir de las 12 horas.
Número total entradas en sorteo: 10

fútbol

Gana 1 entrada para el partido de

Gimnástica Segoviana - Huracán Z
Sábado 31 de octubre. 17:00 h
Estadio Municipal de La Albuera

adelantado sego al 7543

Fecha sorteo: viernes 30 de octubre, a partir de las 12 horas.
Número total entradas en sorteo: 10

cine

Gana 2 entradas para asistir a la película que desees en las Salas de Cinebox, Luz de Castilla

adelantado cinebox al 7543

Fecha sorteo: martes 3 de noviembre, a partir de las 12 horas.
Número total entradas en sorteo: 10

A los agraciados se les comunicará por teléfono o a través de un mensaje SMS. Coste del mensaje 1,50 € (+ IVA).

▶ SOCIEDAD

La Asociación en Defensa del Niño, Premio Cándido a la Labor Social

La consejera de Agricultura presidió el jurado del primero de los galardones

La consejera anunció el fallo junto a miembros del jurado y responsables de la Fundación Cándido. / JUAN MARTÍN

A.S.R. / SEGOVIA

La Asociación Nacional en Defensa del Niño (ANDENI) fue galardonada ayer con el Premio Cándido Mesonero Mayor de Castilla al Compromiso y la Labor Social, convocado por la Fundación Cándido, por un jurado que estuvo presidido por la consejera de Agricultura y Ganadería de la Junta de Castilla y León, Silvia Clemente.

Según destacó Silvia Clemente en rueda de prensa, tras el fallo del premio, el jurado ha concedido el galardón atendiendo a la defensa, apoyo, proclamación, difusión y desarrollo por todos los medios de la Ley de Protección al menor y demás resoluciones dentro de ese espíritu que realiza ANDENI.

Además, se reconoce su tarea de apoyo, asesoramiento y ayuda en el proceso de adopción de niños en la República Popular China, la promoción del contacto y amistad entre las familias adoptantes, el mantenimiento de lazos culturales y afectivos de los niños con su país de origen, así como la realización de proyectos de ayuda al desarrollo que en la actualidad está llevando a cabo en áreas rurales de China.

El jurado, bajo la presidencia de Silvia Clemente, estuvo integrado por Lorenzo Díaz (Onda Cero), Juan Fernández-Cuesta (ABC), Jesús Fonseca (La Razón), Aurelio Martín (El País), Ymelda Moreno (Cofradía de la Buena Mesa), Anuchina Postigo (Guía Repsol) y el director de EL ADELANTADO, Jesús Martínez Calle.

Este premio a la Labor Social es el primero de los convocados por la Fundación Cándido que se falla este año. El próximo 6 de noviembre se fallarán, bajo la presidencia de la consejera de Cultura y Turismo, María José Salgueiro, los galardones a la Promoción de Castilla y León y a la Innovación Gastronómica y Turística. Los premios se completan con el Premio Especial Cándido Mesonero Mayor de Castilla, que es otorgado por el Patronato de la Fundación.

Artfutura trae a Segovia las últimas tendencias en cultura y creatividad digital

A.S.R. / SEGOVIA

Bajo el lema 'De la realidad virtual a las redes sociales', ayer se inauguró en el Museo de Arte Contemporáneo Esteban Vicente el festival de cultura y creatividad digital Artfutura, que ofrecerá, en distintos horarios, once proyecciones hasta el próximo domingo, 1 de noviembre.

El concejal de Empleo, Desarrollo y Nuevas Tecnologías del Ayuntamiento de Segovia, Óscar Alonso; la directora de la oficina Segovia 2016, Nuria Preciado; y la directora del Museo Esteban Vicente, Ana Martínez de Aguilar, se encargaron de inaugurar el festival, que llega a Segovia de la mano del Círculo de las Artes y la Tecnología (CAT), en colaboración con Segovia 2016.

El circuito Artfutura 2009 se realizará simultáneamente, además de en Segovia, que acoge por primera vez el evento, en otras catorce ciudades, concretamente Alicante, Barcelona, Buenos Aires, Cádiz, Gijón, Granada, Pamplona, Madrid, Murcia, Palma de Mallorca, Valladolid, Vigo y Zaragoza.

En cuanto al programa en Segovia son once proyecciones, que pueden seguirse en distintos horarios en el salón de actos del Esteban Vicente y que incluyen desde trabajos de animación y en 3D hasta cortos virales, un trabajo sobre redes sociales a través de internet y un análisis del trabajo de realizadores concretos, como Chris Landreth.

Óscar Alonso destacó que serán ocho horas de proyección y destacó que entre los invitados de esta edición, la vigésima, destaca Improv Everywhere, una asociación especializada en la organización de flashmobs (reunión de un grupo de personas para hacer algo inusual).

Óscar Alonso y Nuria Preciado, durante la presentación del festival. / A. BENAVENTE

▶ SAN ILDEFONSO

Miguel Alejo, en el centro, junto al alcalde del Real Sitio, en una de las calles en obras./JUAN MARTÍN

Segovia recibirá 17,7 millones de euros del nuevo Fondo Estatal para el Empleo

El delegado del Gobierno en Castilla y León, Miguel Alejo, visitó ayer las obras del actual Plan E en el Real Sitio de San Ildefonso

J.H. / SAN ILDEFONSO

La provincia de Segovia recibirá del nuevo Fondo Estatal para el Empleo y la Sostenibilidad Local, aprobado en el último Consejo de Ministros, 17,7 millones de euros. Así lo confirmó ayer el delegado del Gobierno en Castilla y León, Miguel Alejo, que visitó en el Real Sitio de San Ildefonso varias de las obras ejecutadas con el Plan E, y que anunció a los granjeños que al municipio le corresponderán del nuevo proyecto 609.401 euros. Alejo explicó que el Plan está dotado con 5.000 millones de euros, "y dará continuidad, básicamente, a los objetivos del Fondo de Inversión Local", y los proyectos se englobarán en tres líneas generales: sostenibilidad económica, ambiental y social.

Respecto al anterior Fondo de Inversión Local, se incrementa el importe de los anticipos que se transfieren a los ayuntamientos una vez aprobados los proyectos, que alcanzarán el 85 por ciento de su coste total, en lugar del 70 por ciento que establece el Plan E. El 15 por ciento restante se abonará una vez finalizadas las obras.

El delegado del Gobierno subrayó los beneficios que ha supuesto el Fondo de Inversión Local para Castilla y León "con la creación de más de 26.000 puestos de trabajo en la comunidad a través de los 447,7 millones de euros de inversión, teniendo en cuenta además el impulso que ha dado a los proyectos de mejora de los municipios de Castilla y León".

PRESUPUESTOS DEL ESTADO

Por otro lado, Miguel Alejo afirmó que Castilla y León será la tercera comunidad que más dinero recibirá de los próximos Presupuestos Generales del Estado.

En su intervención destacó la "especial sensibilidad" del Gobierno de Rodríguez Zapatero con Castilla y León, en los próximos, "al ser la tercera región de España en la que más dinero va a invertir el Gobierno, con una media por ciudadano de unos 1.000 euros, superior a la nacional".

Acompañado del alcalde del Real Sitio, José Luis Vázquez, y el secretario general de la Subdelegación del Gobierno en Segovia, Javier Reguera, entre otras autoridades, Miguel Alejo visitó varias de las obras de mejora de viales que se están acometiendo en La Granja dentro del Plan E, y posteriormente se trasladó a las instalaciones de la empresa de vidrio Saint Gobain, donde contempló su proceso de producción.

PANORAMA

PARADINAS

Los vecinos celebraron la festividad de las Santas Reliquias

EL ADELANTADO /PARADINAS

Paradinas celebró hace unos días la festividad de las Santas Reliquias, consideradas unas verdaderas joyas de la parroquia. Se trata de 505 reliquias de santos depositadas en dos hornacinas. Es el relicario más completo de la diócesis y uno de los mayores de España. Fueron donadas a Paradinas en el siglo XIX por Fray Esteban de las Monjas, monje cartujo del Monasterior del Paular e hijo del pueblo, acontecimiento cuyo 150 aniversario se celebró en 2004.

La festividad está preparada por la Cofradía de las Santas Reliquias, a la que pertenecen cerca de unos 60 cofrades, y su objetivo es difundir el culto a las Santas Reliquias.

Los actos religiosos se abrieron con el triduo en honor a las Santas Reliquias y finalizaron con la misa y la procesión por las calles del pueblo de las dos hornacinas que guardan las reliquias en sendas andas, llevadas por devotos del pueblo. La ceremonia finaliza en el templo con la adoración al relicario.

Las dos hornacinas contienen 505 reliquias de santos. /EL ADELANTADO

Residencia 3ª Edad
Prádena Salud
Válidos y asistidos
Concertada con la Gerencia de Servicios Sociales de la Junta de Castilla y León
médico, enfermera, fisioterapeuta, terapia ocupacional, podología, peluquería, etc.
tel: 921 507 385
609 25 26 27- 607 16 09 75
c/ Ferial 14 Prádena (Segovia)

COMERCIO JOSÉ ZORRILLA
Pinceladas
C/ José Zorrilla, 30 Telf.: 921444526

Cursos GRATUITOS presenciales
Operador de carretillas
Operador de maquinaria ligera Manitou
Destinatarios:
Para trabajadores por cuenta ajena o autónomos de empresas de Castilla y León del sector de la construcción.
Fecha prevista de inicio: Noviembre de 2009 en Segovia
Más información e inscripción en
Ibecon, Telf.: 983 456470
(Dpto. de gestión) ó rrodriguez@ibecon.org
Financia: Ecyl SERVICIO PÚBLICO de EMPLEO de CASTILLA Y LEÓN · UNIÓN EUROPEA FONDO SOCIAL EUROPEO El Fondo Social Europeo invierte en tu futuro
Gestiona: fes
Imparte: ibecon

inFÓRMATE para el Empleo
II SEMANA DE LA FORMACIÓN PARA EL EMPLEO CECAP
EN LA RED DE PUNTOS DE FACLAE - CECAP CASTILLA Y LEÓN:
Información: 900 101 758
ATU-ACADEMIA TÉCNICA UNIVERSITARIA
Av. Fernández Ladreda, 35, 2º, 40002 Segovia
CENTRO DE ESTUDIOS PITÁGORAS
Av. Fernández Ladreda, 28, sótano 1º, 40002 Segovia
CENTRO INGLÉS Y FRANCÉS DE SEGOVIA
Av. Fernández Ladrera, 22, 1º D, 40002 Segovia
FORMACIÓN ATENEO
Cantarranas, 3, bajos, 40005 Segovia
FORMATRAICOSE S.L.U.
Soldado Español,10 -12, 40001 Segovia
LOGOS. FORMACIÓN Y GESTIÓN
San Antón, 2, 40005 Segovia
MATIZ COMUNICACIÓN
Pº Ezequiel González, 32, 40002 Segovia
MULTISISTEMAS CASTILLA-LEÓN
Av. Camilo José Cela, 34, 40200 Cuéllar
STUDIO 21
Agapito Marazuela, 40, 40005 Segovia
STUDIO 21
Centro de Transportes de Segovia, Cn 603 Pk87, 40006 Segovia
STUDIO 21
Av. Camilo José Cela, 34, 40200 Cuéllar
CECAP www.cecap.es · GOBIERNO DE ESPAÑA · MINISTERIO DE TRABAJO E INMIGRACIÓN · SERVICIO PÚBLICO DE EMPLEO ESTATAL · Fundación Tripartita PARA LA FORMACIÓN EN EL EMPLEO · UNIÓN EUROPEA Fondo Social Europeo El FSE invierte en tu futuro

▶NAVA DE LA ASUNCION

Los socialistas afirman que el PP gobierna de espaldas a los vecinos

Los concejales del grupo socialista denuncian que la forma de gobernar del Partido Popular le ha llevado a acumular hasta siete resoluciones del Procurador del Común

Durante el transcurso de una charla informativa el grupo de concejales socialistas criticó la actuación del equipo de Gobierno municipal, por considerar que gobiernan sin previsión, ni iniciativas y de espaldas a los vecinos.

Los concejales socialistas se mostraron críticos ante la forma de actuar del equipo de Gobierno del PP. /A. MARUGÁN

AMARUARRI /NAVA DE LA ASUNCION

Los concejales del grupo socialista, en el repaso a la gestión que viene realizando el equipo de Gobierno municipal del Partido Popular, denunciaron que su forma de actuar "les ha llevado a acumular hasta siete resoluciones del Procurador del Común por incumplimiento de la normativa en contratos y obstaculizar la función de la labor de la oposición", según mantien el portavoz del grupo Juan José Maroto. Para los ediles socialistas, se "contrata a dedo", sin establecer baremos ni méritos, además de incumplirse los plazos y entrar en claras irregularidades.

En su opinión, se gobierna con escasa previsión, y como ejemplo se puso la próxima apertura de la guardería infantil, al establecer una prematrícula en el mes de junio y aún no estar abierta ni dispuesta la forma de gestión y el reglamento de funcionamiento, ni tampoco elaborado el pliego de condiciones de la subasta para efectuar su concesión que, según comentaron, se calcula que su explotación se realice a través de la iniciativa privada. "Eso sí, ya se han decidido los precios, que se cuantifican en 200 euros de matrícula más otros 200 euros por mes y alumno y de 350 euros en el caso de utilizar comedor", dijeron.

Críticas y censuras que pasaron por la nueva regulación del abastecimiento de agua potable, donde el concejal Juan Diez volvió a señalar que se ha hecho a favor de la empresa concesionaria y en contra de los intereses de los vecinos. "Todo lo contrario que planteaban cuando estaban en la oposición. Ahora el agua es más cara, de peor calidad y las condiciones de uso más perjudiciales para los usuarios, aparte de otorgar más poder a la empresa a la hora de decidir sobre la supresión del servicio", apuntó Maroto.

También se citó la discriminación en aplicar las contribuciones especiales y la aplicación de obras del Plan E para arreglar la calle donde vive el alcalde, que en un principio se incluía en el proyecto y ante la crítica se había parado la obra y por el alcalde se negó al grupo socialista el acceso al proyecto para ver si se hacia efectuado modificación.

La zona básica de salud no presenta incidencias sobre la gripe A

AMARURRI/NAVA DE LA ASUNCIÓN

La zona básica de salud de Nava de la Asunción, que agrupa catorce municipios de la zona y unos 12.000 habitantes, no presenta incidencias sobre la gripe A, según apuntó Luis García de Yebenes, médico titular del consultorio de Navas de Oro, durante el transcurso de una charla informativa, que bajo el patrocinio del Colegio de Médicos de Segovia, se vienen celebrando por toda la provincia.

García Yébenes manifestó no conocer caso alguno, ni se dispone de datos, ya que estos se localizan en la Consejería de Sanidad de la Junta de Castilla y León. En su opinión, la incidencia es prácticamente nula a tenor de los porcentajes de afectados en Castilla y Léon, al situarse en 162,11 por cada 100.000 habitantes y a nivel de todo el territorio español en el 101,22.

A través de una serie de gráficos y notas informativas digitales, se facilitó una información general sobre esta nueva gripe pandémica (H1N1), así como las medidas de prevención que se deben realizar para evitar su contagio.

Entre ellas se citó la campaña de vacunación que se va a iniciar a partir del día 16 de noviembre. Esta campaña está dirigida principalmente a los grupos de mayor riesgo, que se sitúa entre las personas entre los 5 y los 44 años.

Convivencia en la ribera de los **Alisos**

AMARUARRI / NAVA DE LA ASUNCION

La Asociación Juvenil Navera en su afán de acercar lugares y parajes más significativos del entorno, promovió en esta ocasión una marcha con destino final en la emblemática ribera de los Alisos, que el poeta Jaime Gil de Biedma ha inmortalizado en uno de sus versos. Un lugar un tanto extraordinario envuelto por la belleza que presenta el color del otoño.

Un entorno en esta zona de pinares a la vera del río Eresma al que se suma la "Casa de los Alisos" y los más que centenarios pinos albares que la rodean. Paraje donde se recordó los momentos de esplendor que vivió cuando la familia Gil de Biedma lo frecuentaba hace ya años y al que el poeta consideraba como su "reino".

Fue el punto del almuerzo ante la satisfacción de la convivencia y la peña del futuro que recae sobre esta casa a la que las ruinas ya la tambalean. Emblemática casa testimonio de uno de los poetas representativo de la generación de los cincuenta a punto de desaparecer por el olvido de incluso aquellas instituciones que convocan premios de poesía en su memoria. Al final sólo quedaran las ruinas y su esbelta figura en las fotografías que llegaron a captarla viva. Una pena para este paraje de belleza singular, que bien pudiera ser lugar de ruta turística para todos aquellos a los admiradores de la obra de Jaime Gil de Biedma.

Los marchadores de la Asociación Juvenil compartiendo jornada de convivencia ante la Casa de los Alisos. /A. MARUGÁN

▶ CUÉLLAR

El alcalde y el delegado territorial suscriben la permuta para la guardería

El centro infantil y el edificio administrativo de la Junta se ubicarán en el Camino de las Canteras en la zona norte y el Ayuntamiento recibirá una parcela en Camilo José Cela

• Ayer el alcalde de la villa y el delegado territorial de la Junta llevaron a cabo la firma de la escritura de permuta de las parcelas que permitirá la construcción del ESAUM de la Junta y la guardería.

Luciano Municio y Jesús García durante la firma de las escrituras./EL ADELANTADO

NURIA PASCUAL MAYO / CUÉLLAR

El alcalde de la villa, Jesús García y el delegado Territorial de la Junta, Luciano Municio han suscrito la escritura de permuta de las parcelas necesaria para construir el nuevo edificio administrativo de la Junta en el municipio. En esa misma parcela, ubicada en el sector camino de las Canteras, en la zona norte de la villa, se construirá una guardería para niños de 0 a 3 años con unas 70 plazas.

La consejera de Hacienda, Pilar de Olmo, delegó en Municio la firma de las escrituras que formalizan la permuta de terrenos necesaria para que la Junta de Castilla y León construya el nuevo Edificio de Servicios Administrativos y Usos Múltiples (ESAUM). Esta firma se llevó ayer a cabo en la Delegación Territorial, ante el notario Manuel Álvarez García.

De acuerdo con el convenio previamente suscrito entre la Consejería de Hacienda y el Ayuntamiento de Cuéllar, la Administración autonómica, a través del documento firmado hoy, cede la parcela de su propiedad situada en la Avenida Camilo José Cela junto al convento de Santa Clara, y a cambio recibe, de parte del Consistorio, una parcela situada en el sector Camino de las Canteras.

En la finca obtenida, la Junta de Castilla y León construirá un edificio para agrupar las distintas unidades administrativas que posee en Cuéllar: Servicios Territoriales de Agricultura, Medio Ambiente, Sanidad y el Servicio Público de Empleo.

Por su parte, el Ayuntamiento de Cuéllar se ha comprometido a urbanizar la parcela permutada, para dotarla de los servicios necesarios (alumbrado, viales, saneamiento…).

Ciudadano @delantado

tú ▶Opina sobre el nuevo edificio administrativo de la Junta en www.eladelantado.com

UGT abre una nueva andadura en la villa acercando el autobús de la formación

N.P. / CUÉLLAR

UGT inició ayer su nueva andadura en la villa acercando el autobús de la formación, una iniciativa que se enmarca en el programa "Orientación Profesional para trabajadores activos" (OPTA). El autobús se ubicó en la explanada del Castillo durante la mañana y por la tarde se desplazó hasta el aparcamiento de la Plaza de Toros.

Junto al delegado local de UGT, Tomás Cano, acompañaron al autobús de la formación, el Secretario de Organización y Relaciones Institucionales, Juan Jesús Iglesias y la secretaria de formación, Julia Aragón.

Iglesias puso de manifiesto la intención de UGT de relanzar su actividad en la villa "y empezar a trabajar sindicalmente con más fuerza esta comarca". Así apuntó que tienen previsto poner en marcha una jornada de prevención y mantener un encuentro con afiliados y delegados..

El sindicato tiene su sede en la calle Magdalena y el horario de atención es martes y jueves de 9.30 a 11.30 horas.

AUTOBÚS Por el autobús pasaron alumnos del IES Duque de Alburquerque, de los programas de Cualificación profesional inicial y particulares. Se proporcionó información sobre las oportunidades de la formación profesional para el empleo, en qué consiste, y dónde conseguirla. También se destaca la importancia de una buena información. En el autobús se atiende a grupos en un aula y se presta tención individualizada en dos despachos.

El autobús acoge dos despachos de atención individualizada./NURIA PASCUAL

agenda

FARMACIAS DE GUARDIA

Farmacia F.J. Alcaraz

(C/ Resina, hasta el 1 de noviembre)

EXPOSICIONES

Patio del Ayuntamiento

Fotografías del XXIII Concurso Fotográfico Fiestas de Cuéllar. De lunes a viernes mañana y tarde.

CONVOCATORIAS

Sábado 31 de octubre: Día de la Familia en la Residencia de Ancianos El Alamillo. Actuaciones de los residentes, merienda y actuación del Coro del Centro de Día de Personas Mayores de Cuéllar. Desde las 16.30 horas

MONUMENTOS Y MUSEOS

Oficina de Turismo en el Castillo... 921 14 22 03.

Castillo de Cuéllar. Visitas teatralizadas sábados y domingos mañana y tarde. Recomendable reserva previa.

Centro de Interpretación del Arte Mudéjar. Iglesia de San Martín: Sábados, domingos y festivos. Grupos concertar visitas. Nos ofrece un paseo por la sociedad medieval mediante la imagen y el sonido.

Muestras mudéjares: Iglesias de San Martín, San Andrés, San Esteban, El Salvador, Santa M. de la Cuesta, Ábside de Santiago, Torre de Santa Marina.

TELÉFONOS DE INTERÉS

Policía Local	921141685
	921140002
Guardia Civil	921143420
Bomberos	921140274
Juzgado	921140004
Ayuntamiento	921140014
Oficina de Turismo	921142203
Estación de Autobuses	921141513
Centro de Salud	921142244
Urgencias	921140820
Cruz Roja	921140869
Correos	921140817
Polideportivo	921140910
Piscinas	921140520
Club de Golf	921142158

La profesionalidad al servicio de los cuellaranos
AGENCIA FUNERARIA
SANTA TERESA & LA PURÍSIMA
Servicios en el Tanatorio Municipal de Cuéllar
Próxima apertura Tanatorio Privado en Cuéllar
Servicio permanente 24 horas
Tlfs. 902 02 23 24
921 42 58 10
921 14 03 27

TODOS LOS SANTOS

Mejora la calidad de los servicios funerarios

Las mejoras del cementerio de la capital,'Santo Ángel de la Guarda', la creación de un crematorio en el término de Zamarramala, un nuevo tanatorio en la localidad de Cuéllar y la inminente inauguración de un tanatorio en Boceguillas, son algunas de las mejoras de los servicios mortuorios de la capital segoviana

SARA SUÁREZ VELASCO /

La festividad de Todos los Santos congrega cada año a multitud de personas que recuerdan a sus seres queridos, familiares, amigos y allegados fallecidos. Son unos días de recuerdo en los que los cementerio se llenan de sentimiento y sus instalaciones desprenden más color y olor que en ninguna otra época del año. Porque todo es poco para recordar a nuestros seres más queridos. Por lo que también es muy importante disponer de unos servicios adecuados y óptimos.

La ampliación, reforma y acondicionamiento del cementerio de la capital garantiza un servicio adecuado durante los próximos seis años. Otra de las ventajas es que, en dicho cementerio municipal del 'Santo Ángel de la Guarda', se podrán realizar enterramientos todos los días del año.

Los enterramientos sólo se podían llevar a cabo de lunes a sábado, de 9.00 a 14.00 horas y los domingos de10.00 a 12.00 horas, por lo que en muchas ocasiones el mal trago de tener que enterrar a un ser querido se prolongaba, como cuando caía en festivo. Por lo que se puede afirmar que la ampliación de este servicio es una gran noticia para todos los segovianos.

Otro servicio que aportará grandes beneficios y ventajas a los ciudadanos viene de la mano de la empresa funeraria 'Agencia Santa Terasa', encargada de la creación de un futuro crematorio en la ciudad.

> [,,] Con la **creación** del **crematorio** se cumplirá la ley de '**Policía Mortuoria**' que exige a todos los **municipios** de más de **20.000 habitantes** disponer de uno

Se emplazará en una finca, situada junto a la carretera de Arévalo en el término de Zamarramala. "En cuanto obtengamos las licencias necesarias comenzaremos las obras del horno crematorio, con la finalidad de dar un servicio necesario y cumplir con la normativa del 16 de febrero de 2005, 'Ley de Policía Mortuoria' que exige a todos los municipios con más de 20.000 habitantes disponer de un honor crematorio", explica Oscar de la Fuente, gerente de 'Agencia Santa Teresa'.

Dicho proyecto contempla la construcción de un edificio con capilla, sala de despedida, horno crematorio, recepción de urnas y oficinas, así como una zona ajardinada y aparcamiento al aire libre, en el exterior.

"El crematorio es un servicio que da más ventajas que inconvenientes, sobre todo sanitarias, de ocupación de nichos y panteones, ya que su ocupación disminuirá considerablemente. así como de rapidez", añade de la Fuente.

Por otro lado, hay que destacar que en un plazo de quince días, aproximadamente, la Agencia Santa Teresa, inaugurará un tanatorio en la localidad segoviana de Boceguillas. "De este modo daremos servicio a toda la zona del noreste de Segovia y constará de un velatorio con dos salas, una de tanatopraxia, aseos y oficinas de contratación.

Además, a finales del ,mes de mayo del 2010 "preveemos tener finalizado un tanatorio formado por cuatro salas velatorio, capilla, cafetería y sala de tanatopraxia con el objetivo de dar servicio a toda la comarca de Cuéllar", asegura De la Fuente.

> [,,] La **ampliación** de horarios de **enterramientos** es un servicio **beneficioso** para todos los **segovianos**

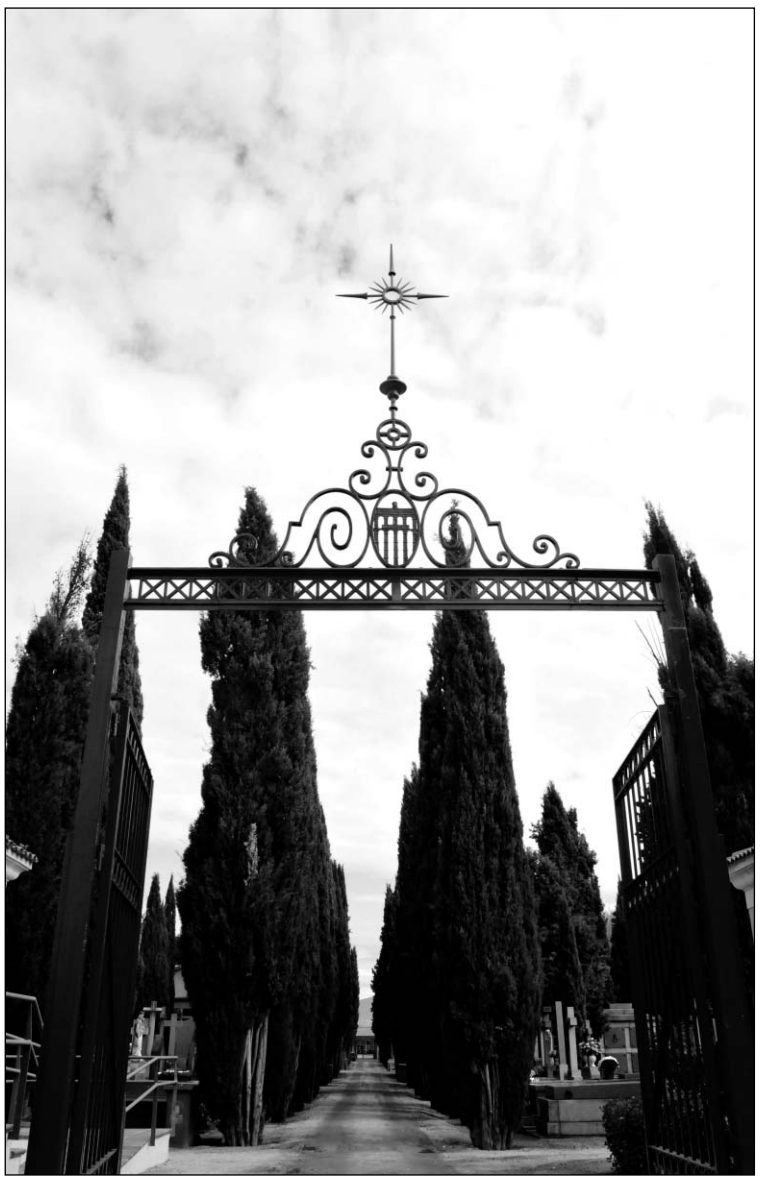

'Todos los Santos' congrega a muchos familiares y amigos que recuerdan a sus fallecidos

El granito, material por excelencia en lápidas

El granito grisáceo es el material que más se usa en las lápidas de la provincia de Segovia, aunque en los municipios, sobre todo, en aquellos en los que el cementerio está alrededor de la iglesia, se pone una señal de mármol con una inscripción, es decir, una cruz, en lugar de las tradicionales lápidas, por ausencia de espacio.

En cuanto a la inscripción, por regla general, se pone en el frontal del panteón propiedad de la familia, los apelligos del padre y la madre, es decir 'Familia de...'. Y en cuanto al precio hay que tener en cuenta que oscila en función del grosor del material, ya que éste siempre es el mismo, al igual que su calidad. Que el grosor de la lápida varie de tres a seis centímetros puede oscilar de 1.200 a 3.000 euros, según Ceferino de Diego López, genrete de la Funeraria El Carmen.

FUNERARIA Y TANATORIOS
EL CARMEN
SERVICIO PERMANENTE: Telf. 921 520 191
SEGOVIA
C/ Sargento Provisional, 1
Telf. 921 435 505
TANATORIOS:
CANTALEJO: Ctra. Segovia, 22
TURÉGANO: C/ Obispo Miranda, 7
SEPÚLVEDA: C/ Isabel la Católica, 26
LÁPIDAS "EL CARMEN"
Ofrece sus servicios a Ayuntamientos y Particulares
Nichos, fosos de hormigón colocados y sin colocar
y todo tipo de trabajos en cementerios
CONSULTE SIN COMPROMISO
TELÉFONO 24 HORAS 921 520 191
CANTALEJO (Segovia)

EL DÍA DE LOS DIFUNTOS

Al significado religioso y socio-cultural del 1 de noviembre, día en el que multiud de personas recuerdan a sus seres queridos, se suma una importante repercusión económica en sectores como el funerario, floral o gastronómico.

El jardín del paraíso

Por regla general, los cementerios de toda la provincia de Segovia están siempre adornados con multitud de flores multicolores, naturales o artificiales y de gran variedad. Pero el día 1 de noviembre está decoración floral se intensifica, lo que repercute en un incremenento del consumo floral, que se multiplica espectacularmente durante estos días y, en consecuencia suben también los precios. Aunque en los establecimientos florales aseguran que está subida es la misma que ellos sufren por parte de los mayoristas. De este modo, los cementerios se convierten en un jardín para los difuntos, siendo las variedades más demandadas los claveles y, sobre todo los crisantemos, Reyes indiscutibles de Todos los Santos.

Empresas funerarias

El tacto y la profesionalidad son las dos cualidades más relevantes y a tener en cuenta que cuidan todas las empresas del sector, con el fin de conseguir una óptima calidad en sus servicios.

La calidad de dicho servicio enla provincia de Segovia está a la altura de las mejores de España, donde priman, por encima de todo, la experiencia y la cercanía de este tipo de empresas con sus clientes.

La variedad de las servicios es enorme, ya que lo más ídoneo es que el cliente tenga que preocuparse de lo menos posible. Desde el féretro, traslado, vehículos para familiares, esquelas en prensa y cuñas en radio, recordatorios, coronas o centros florales, e incluso traramiento psicológico para familiares, son sólo algunos de los servicios ofrecidos.

Buñuelos y huesos de santo

Los Buñuelos y huesos de Santo son los producto estrella y típicos del primeros de noviembre. Con motivo de la festividad de Todos los Santos las pasterlerías se ven desbordadas por los amantes de los dulces, quienés por tradición consumen ambos postres, pero en especial los buñuelos.

El hecho de que las pastelerías de Segovia elaboren estos productos, llenos de historia y multitud de creencias, de forma artesanal junto a la gran variedad existente, hace que año tras año crezca la demanda de estos deliciosos dulces típicos de Castilla y León. Los buñuelos de nata son los más tradicionales, aunque cada vez los rellenos son más variados, al igual que los Huesos de Santos, que los hay de yema, chocolate, fresa...

Agencia Funeraria Santa Teresa

UNE-EN-ISO 9001 IAC SISTEMA DE GESTIÓN DE CALIDAD CERTIFICADO

Tanatorios en:

· Segovia · Cantimpalos · Sanchonuño · Nava de la Asunción
· San Ildefonso · Riaza · Carbonero El Mayor · Cuéllar · Prádena

Próximas Aperturas: Navalmanzano y Boceguillas

C/. Tercios Segovianos s/n · 40004 SEGOVIA
Tlfs. 921.42.58.10 / 902.02.23.24 · Fax 921 43 18 70
www.funerariasantateresa.net · E-mail: agencia@funerariasantateresa.net

El presidente y el portavoz de la Junta vinculan su futuro político al fin de la «guerrilla» en el PP de Madrid

Herrera asegura que el enfrentamiento le «quebranta la ilusión» como militante del Partido Popular, mientras que De Santiago-Juárez afirma que están «hartos» de batallas internas

• Juan Vicente Herrera mostró el apoyo leal y sin reservas de los *populares* de Castilla y León a Rajoy y afirmó que «no se le pueden poner todas las mañanas un sapo».

ICAL / VALLADOLID

«Que no cuenten con nosotros en 2011 si no se soluciona la guerrilla interna entre el alcalde de Madrid, Alberto Ruiz Gallardón, y la presidenta de esa Comunidad, Esperanza Aguirre». Así de tajante se mostró el portavoz, José Antonio de Santiago-Juárez, que se unió a la intención anunciada por el presidente de la Junta de Castilla y León, Juan Vicente Herrera, según adelantó el periódico Negocio, que se distribuye con los diarios del Grupo Promecal.

«A mi la ilusión por Castilla y León no me la corta nadie, pero la ilusión por la militancia y la vida del partido se quebranta», confesó nuevamente ayer Herrera en una entrevista a la Cope. Asimismo, lamentó el enfrentamiento por un espacio de tiempo «demasiado prolongado» que mantienen «estos dos amigos, ganadores, líderes y personalidades políticas de relieve», que no sólo les perjudica a ellos, dijo, sino al «gran proyecto» que constituye el PP, con 800.000 afiliados en España.

Por ello, Herrera criticó que estas dos personas «tan inteligentes» y que son «líderes» de los que reconoció, ha aprendido «tanto», están «condicionando» la labor del presidente del partido, Mariano Rajoy, «que debería centrar sus esfuerzos en liderar una alternativa de gobierno». Así, insistió en que la situación en Madrid no contribuye a «cimentar» ni a plantear la alternativa del PP en un momento de dificultades en España. «Estas cuitas internas determinan la atención de los medios de comunicación y desvían de una crítica sensata que haga llegar a los ciudadanos que existe una alternativa y otra forma de gobernar», dijo.

APOYO A RAJOY. «Hay un proyecto, un objetivo y un líder al que no se le puede poner todas las mañana un sapo encima de la mesa», dijo el presidente. Asimismo, hizo un llamamiento al partido para que apueste por «la unidad, la fortaleza y por su líder, para lograr un cambio de gobierno por el bien de España».

En este contexto, trasladó que Rajoy cuenta con el «apoyo leal y sin reservas» de los *populares* de Castilla y León y afirmó que habla «con frecuencia» con el presidente de su partido, al que animó a que siga siendo como es, «templado, dueño de los tiempos y que no deja cabos sueltos». Pero sobre todo, recordó, es el líder del Partido Popular y «debemos ayudarle».

Asimismo, reseñó que en Castilla y León ayudan a Rajoy «todos los días con nuestro trabajo y normalidad» y aconsejó a los *populares* de otras autonomías que tomen a la Comunidad como ejemplo, ya que los ciudadanos llevan confiando en ellos desde 1987.

Herrera también se refirió a las duras declaraciones del portavoz del Ayuntamiento de Madrid, Manuel Cobo, contra Esperanza Aguirre «que sigue siendo la presidenta del PP de Madrid», dijo, y señaló que hay «mucho exceso y poco oportunismo».

> Herrera hizo un llamamiento para apostar por la **«unidad»** y lograr un **cambio de Gobierno**

«DOLIDO». Todas estas palabras las ratificó ayer el consejero de la Presidencia y portavoz de la Junta, José Antonio de Santiago Juárez, quien aseguró que Juan Vicente Herrera «está cansado y dolido y lo ha dicho alto y claro». «Está cansado de las escaramuzas y la guerrilla interna» entre el alcalde y la presidenta de la Comunidad de Madrid, porque se trata de un «enfrentamiento que se produce que demasiada frecuenta entre dos brillantes líderes del Partido Popular», insistió el consejero portavoz del Ejecutivo autonómico.

De hecho, De Santiago-Juárez recalcó que ese enfrentamiento «nos está empezando a cansar y estamos hartos de que se miren el ombligo» y precisó que estaba hablando no de los dirigentes políticos, sino de los militantes, simpatizantes y votantes del Partido Popular», de los que dijo que lo que quieren es que se gobierne, que se gestione y que se resuelvan los asuntos, más en este momento de crisis económica. «Los ciudadanos no quieren que andemos con guerrillas internas», apostilló.

El presidente de la Junta está cansado y lo ha dicho alto y claro, eso produce dolor», reiteró José Antonio de Santiago-Juárez, que insistió en que si el pulso que mantienen ambos dirigentes *populares* de Madrid no se soluciona «que no cuenten con nosotros» en las autonómicas de 2011.

Impulso a la calidad sanitaria. El presidente de la Junta, Juan Vicente Herrera, recibió ayer a los miembros del Consejo Asesor de la Fundación para la Calidad Sanitaria (FQS) en Valladolid. Allí les anunció que en 2010 dispondrá de 1,1 millones para impulsar su labor de la evaluación externa y profesional, aunque el presidente no realizó declaraciones sobre ningún otro asunto relacionado con la actualidad política. / ICAL

López asegura que el partido es «un lío monumental»

ICAL / MADRID

El autonómico del PSOE, Óscar López, aseguró ayer que «coincide» con el presidente de la Junta, Juan Vicente Herrera, al señalar que «el PP es un lío monumental» y que «hace falta poner orden, empezando por Mariano Rajoy».

Tras el Pleno del Congreso el diputado por Segovia señaló que «la ausencia de liderazgo» en el principal partido de la oposición «es absoluta». Además, destacó que «nuestro consejero de Interior y Justicia, el señor Mañueco, pasa más tiempo trabajando para resolver los líos del PP que dedicado a la Consejería de Castilla y León» y acusó a los responsables del partido de estar más pendientes de poner orden en su partido que de gobernar la Comunidad, y «eso es malo para los intereses de Castilla y León».

BLOC DE NOTAS

Los presidentes provinciales cierran filas

Los presidentes provinciales de Castilla y León cerraron filas ayer en torno al presidente de la Junta, Juan Vicente Herrera, a quien mostraron su apoyo tras declarar que pondrá fin a su trayectoria política si no cesa la «guerrilla interna» entre el alcalde de Madrid, Alberto Ruiz Gallardón, y la presidenta de esa Comunidad, Esperanza Aguirre.

Así lo dijo el presidente del PP en Palencia, **Carlos Fernández Carriedo**, quien esperó que tanto Aguirre como Gallardón vean en la «unión y el ejemplo» del PP en Castilla y León «cómo se hacen las cosas» para ser alternativa al Gobierno de España. Por este motivo, interpretó que Herrera ha dado «un toque de atención muy serio» ya que «el Partido Popular es «más que el debate entre dos personas y no empieza y acaba en Madrid». También el presidente de este partido en Ávila, **Antolín Sanz**, se mostró crítico con los dos dirigentes madrileños y aseguró que debates como el de Caja Madrid «ocultan a los ciudadanos el trabajo diario del PP en España y en Castilla y León».

En este sentido también se pronunció el presidente del PP de Burgos, **César Rico**, y confió en que las «aguas vayan a su cauce nuevamente» para que Herrera «sea candidato en 2011. «El Partido Popular no puede prescindir de una personas de sus características, tan vinculada a la región».

En Salamanca, el presidente de este partido, **Javier Iglesias**, consideró que Juan Vicente Herrera «ha dado un toque de atención» y aseguró que ha dejado claro que el Partido Popular «tiene que seguir siendo lo que siempre ha sido, un partido de unidad, acción y que intenta resolver los problemas de los ciudadanos».

Para **Francisco Vázquez**, presidente del PP en Segovia, el partido está «cohesionado y fuerte» por lo que respaldó la opinión de Herrera tras recordar que frente a las peleas políticas «debe anteponerse el interés de los ciudadanos y del partido», al igual que su homóloga en León, **Isabel Carrasco**, quien se mostró confiada en Herrera continúe al frente de la Junta.

Por su parte, el presidente de Valladolid, **Ramiro Ruiz Medrano**, reclamó al PP que se centre «en hacer oposición» para buscar soluciones y poner en entredicho las decisiones del Gobierno que, dijo, «no son eficaces».

▶ CONSEJO DE GOBIERNO

La Junta aporta más de 19 millones al Centro de la Evolución Humana

El Gobierno autonómico firmará un nuevo convenio de colaboración con el Ministerio de Ciencia e Innovación hasta 2016 para el equipamiento y explotación del Cenieh en Burgos

• De Santiago-Juárez asegura que el objetivo es gestionar y promover la colaboración científica, económica, técnica y administrativa de las entidades que lo integran.

De Santiago-Juárez, a su llegada a la rueda de prensa para explicar los acuerdos del Consejo de Gobierno. / L.P. (ICAL)

ICAL / VALLADOLID

El Consejo de Gobierno de la Junta de Castilla y León dio luz verde, en su reunión de ayer, a la formalización del nuevo convenio de colaboración entre el Ministerio de Ciencia e Innovación y la Comunidad para el equipamiento y explotación del Centro Nacional de Investigación sobre la Evolución Humana (Cenieh) de Burgos, que se extenderá entre 2009 y 2016 y que contará con una inversión total de 38,5 millones de euros, de los que algo más de 19 serán aportados por la Junta.

El objetivo de este convenio es gestionar y promover la colaboración científica, económica, técnica y administrativa de las entidades que lo integran, para su equipamiento y explotación. Incluirá, entre sus novedades la modificación de los estatutos del Consorcio al ampliar sus funciones, la reforma de la composición del Consejo rector, incluyendo la participación de la Universidad de Burgos con la cual el Cenieh firmará un acuerdo de colaboración estratégico.

COMISIÓN EJECUTIVA. También supondrá la modificación de la Comisión Ejecutiva, la ampliación de las funciones de ambos órganos, y la creación de un Comité de Acceso y de una Comisión Financiera. El cambio de los estatutos permitirá además adecuarlos a la nueva estructura de los departamentos ministeriales y a las actuales referencias normativas.

El Cenieh es una instalación científica y tecnológica abierta que desarrolla en su propio centro investigaciones científicas dentro del ámbito de la evolución humana durante el Plioceno y Pleistoceno, promoviendo la sensibilización y la colaboración en excavaciones de yacimientos de estos periodos.

Además, es responsable de la conservación, restauración, gestión y registro de las colecciones paleontológicas y arqueológicas procedentes de las excavaciones de Atapuerca y de otros yacimientos arqueológicos y paleontológicos de similares características, tanto nacionales como internacionales, que lleguen a acuerdos con el centro.

Fue inaugurado por la Reina Sofía el pasado 7 de julio de 2009 y ofrece unas modernas instalaciones dedicadas a la investigación arqueológica y al estudio de la evolución humana. Actualmente, allí desarrollan su trabajo 50 investigadores nacionales e internacionales que también se dedican a promover la sensibilización y transferencia de conocimiento a la sociedad.

El Consorcio para la construcción, equipamiento y explotación del Cenieh lo constituyeron en el año 2004 la Junta de Castilla y León y el Gobierno de España, y tres años después, en la III Conferencia de Presidentes, el centro fue incluido en el Mapa Nacional de Instalaciones Científico-Técnicas Singulares (ICTS). Su construcción y equipamiento ha supuesto entre los años 2004 y 2008 una inversión de casi 31 millones de euros, aportados al 50 por ciento por los gobiernos central y autonómico.

LO QUE OPINA SOBRE...

• **Presidencia Europea.** La Junta no sabe oficialmente si la Comunidad acogerá algún acto con motivo de la Presidencia de España de la Unión Europea porque la agenda no se va a cerrar hasta finales de diciembre. «Cuantos más actos se produzcan en Castilla y León mejor», aseguró el portavoz del Ejecutivo regional.

• **Dimisiones.** De Santiago-Juárez pidió a la portavoz del Grupo Socialista, Ana Redondo, que antes de pedir dimisiones de cargos del PP presuntamente vinculados al caso Gürtel en «informaciones periodísticas» debe dar explicaciones obre decisiones tomadas en Madrid que «perjudican los intereses de Castilla y León».

OTROS ACUERDOS

ADMINISTRACIÓN

▶ **Grupos de mejora.** El Consejo de Gobierno aprobó el decreto que regula los grupos de mejora de la Administración regional. Están formados por empleados públicos con conocimientos en materia de calidad que trabajan de forma voluntaria para modernizar la administración. Existen 44 que integran a 500 empleados públicos.

FAMILIA

▶ **Discapacitados.** La Diputación de Salamanca obtendrá una subvención de 1,5 millones para construir una residencia para personas con discapacidad por enfermedad mental y para financiar las obras de mejora y accesibilidad de la Residencia Asistida provincial para personas mayores.

SANIDAD

▶ **Acuerdo con Madrid.** El consejero de Sanidad formalizará un convenio de colaboración en materia de transporte sanitario entre las comunidades de Castilla y León y Madrid, que emana del protocolo de colaboración que firmaron las máximos representantes de ambas comunidades, Esperanza Aguirre y Juan Vicente Herrera.

FOMENTO

▶ **Paso subterráneo.** La obra del paso subterráneo de la avenida de Salamanca y la calle García Morato de Valladolid recibirán tres millones de euros. Esta obra agilizará el tráfico entre la estación de Renfe y el aeropuerto de Villanubla.

ECONOMÍA

▶ **Gas y Vidrio.** 212.219 euros se repartirán la Distribuidora Regional del Gas y la Fundación Nacional del Vidrio. La primera subvención asciende a 106.304 euros para proyectos de gasificación en nuevos núcleos de población. La Fundación del Vidrio obtendrá 105.825 euros para los gastos de los alumnos de la Escuela Taller de Procesos Técnicos y Artísticos del Vidrio.

Las universidades reciben tres millones

ICAL / VALLADOLID

Las universidades públicas de Castilla y León recibirán una subvención de más de dos millones euros, según se aprobó ayer en el Consejo de Gobierno. En concreto, las de Valladolid, Salamanca y León obtendrán 1,1 millones para fomentar la investigación biomédica. La UVA será la que perciba la mayor parte de montante, con 814.000 euros, mientras que la USAL tendrá 260.000 y la ULE 18.000 euros.

A estas partidas hay que sumar otros 1,7 millones a las instituciones académicas de Burgos León y Salamanca para financiar diversas obras y equipamientos. La de Burgos percibirá 63.717 euros, la de León 790.713 y la de Salamanca 883.489.

También todas las fundaciones de las cuatro universidades públicas obtendrán una ayuda de 200.421 euros para financiar estudios sobre el mercado laboral, mientras que la UVA recibirá otros 200.000 euros para un proyecto de arquitectura sostenible que presentará a una competición internacional en EEUU.

Más de 5,4 millones para crear y ampliar centros infantiles

ICAL / VALLADOLID

El Consejo de Gobierno de la Junta de Castilla y León aprobó ayer diversas subvenciones por un importe superior a 5,4 millones de euros a la Diputación de Valladolid y a los ayuntamientos de León, de Arenas de San Pedro (Ávila), Burgos, Ciudad Rodrigo (Salamanca) y Laguna de Duero (Valladolid) para la creación y ampliación de centros infantiles.

Con estas plazas, recordó e portavoz de la Junta, José Antonio de Santiago Juárez, son ya 3.600 en la Comunidad.

Subvención de la Junta para la creación de centros infantiles

Entidad	Subvención (euros)	Número de plazas	Puestos de trabajo
■ Ayuntamiento Arenas de San Pedro (Ávila)	1.054.949	82	13
■ Ayuntamiento Burgos	1.170.500	102	15
■ Ayuntamiento Ciudad Rodrigo (Salamanca)	1.251.379	102	15
■ Ayuntamiento León	599.736	61	9
■ Ayuntamiento Laguna de Duero (Valladolid)	1.024.826	82	13
■ Diputación de Valladolid	301.471	60	9
■ **Total**	**5.402.861**	**489**	**74**

FUENTE: Junta de Castilla y León — ICAL

DE CULTURA

CRISTINA GALLARDO- DOMÂS

Cristina Gallardo Domas, una de las voces más reconocidas a nivel mundial, actúa en Segovia

Recital lírico

LA ARTISTA CHILENA OFRECERÁ MAÑANA SÁBADO UN REPERTORIO VARIADO EN UN ESPECTÁCULO QUE PONE FIN A OTRA EXITOSA EDICIÓN DE CLÁSICOS 09

Después de cinco actuaciones exquisitas, entre las que destacan la de los bailarines Antonio Márquez y Aída Gómez, mañana sábado 31 de octubre, el ciclo de Clásicos 09 programado en el Teatro Juan Bravo cierra la edición con la presencia de Cristina Gallardo-Domâs, una de las voces más reconocidas de la lírica a nivel mundial y más demandada en los grandes escenarios internacionales.

La artista chilena, que guarda una gran relación con España, está afincada en Gran Canaria y recién nacionalizada española, ofrecerá en el recinto segoviano de la Plaza Mayor un recital lírico que promete emoción y técnica a partes iguales. Su voz, que ya ha conquistado a los públicos más entendidos y exigentes, como los del Metropolitan de Nueva York, el Covent Garden de Londres o la Opera Nacional de Paris, encandilará del mismo modo a los asistentes segovianos en el Teatro Juan Bravo.

La función comenzará a las 21.00 horas y en ella se podrá ver la gran influencia que ha tenido en la trayectoria de Gallardo el gran Puccini, cuya música fue inspirada en conceptos simples de interpretación. Cualquier breve melodía que se escuche de Puccini se queda en la memoria y en el oído de todo el que la escuche, al igual que sucederá mañana con las canciones que, acompañada al piano por Nauzet Mederos, intrepretará. Entre otras hay que destacar Sole e amore y por arias de ópera como Vissi darte o Tu che di gel sei cinta. Un repertorio que sin ninguna duda dejará patente su calidad artística y experiencia sobre los escenarios.

> Una de las **voces líricas** más **reclamada** en los escenarios **internacionales** actúa mañana en **Segovia**

AGENDA CULTURAL

EXPOSICIÓN
INSECTOS

Insectos, una aventura de más de 350 millones de años, es el título de una exposición que invita a los abulenses a profundizar en el complejo mundo de estos animales, en sus cuerpos, formas de vida y evolución, a través de paneles teóricos, fotografías y una parte práctica. La entrada para visitar esta muestra, que permanecerá abierta hasta el 20 de diciembre, es gratuita y se pueden concertar visitas para grupos.

CENTRO SAN NICOLÁS. ÁVILA. HASTA EL 20 DICIEMBRE.

MÚSICA
ORQUESTA DE CÁMARA DE VIENA

La Orquesta de Cámara de Viena ofrece para el público leonés un concierto bajo la batuta de Adrian Brendel, cuyo programa está integrado por las piezas: Sinfonía número 64 *Tempora Mutantur*, de Haydn; Sinfonía núnemo 44 *Trauer*, de Haydn, y Sinfonía número 10, de Mendelsshon. El precio de las entradas oscila entre los 16 y los 21 euros.

AUDITORIO CIUDAD DE LEÓN. 3 DE NOVIEMBRE. 20.30 HORAS

TEATRO
LAS NOCHES DEL CLUNIA

Mr Kubik da el pistoletazo de salida esta noche a 'Las noches del Clunia' con la puesta en escena de *El gran atasco*, una obra de contenido humorístico que tiene una duración aproximada de una hora y 15 minutos. Las personas interesadas en disfrutar de la representación inaugural de este ciclo teatral que se prolongará hasta el 27 de noviembre, deberán abonar seis euros en concepto de entrada.

TEATRO CLUNIA. BURGOS. 30 DE OCTUBRE. 23 HORAS

MÚSICA
ÓPERA Y ZARZUELA

Arteficio lleva a la localidad palentina e Ampudia su recital *Arias, romanzas y dúos de ópera*, que incluye una primera parte de arias y dúos de opera y una segunda protagonizada por romanzas y dúos de zarzuela. El público asistente a esta actuación disfrutará, así, de las voces de la soprano Natalia Pérez Longueira y del tenor Pablo Rossi Rodino, acompañados al piano por Rafael Coirini.

AMPUDIA (PALENCIA). 30 DE OCTUBRE. 20.30 HORAS

RECOMENDADO

Ópera y Grandes Voces. Este ciclo arranca mañana con una de las más aclamadas orquestas barrocas de Francia y de todo el mundo, Les Arts Florissants, que presentará al público vallisoletano la conmovedora historia bíblica titulada *Susanna* con la soprano Sophie Karthaüser como protagonista. CENTRO CULTURAL MIGUEL DELIBES. VALLADOLID. 31 DE OCTUBRE. 20 HORAS

EXPOSICIÓN
ESCULTURA ESPAÑOLA

El Museo de Arte Contemporáneo Esteban Vicente plantea al público un debate sobre el estado de la escultura española actual y, asimismo, del arte en sí, a través de las obras de 14 artistas de muy diferentes generaciones, planteamientos y trayectorias. Estas obras dan forma a la exposición titulada *Escultura Española Actual 2000-2010*, que permanecerá abierta en la capital segoviana hasta febrero del próximo año.

MUSEO ESTEBAN VICENTE. SEGOVIA, HASTA EL 21 DE FEBRERO

TEATRO
'DON JUAN TENORIO'

Teatro La Tijera pone en escena *Don Juan Tenorio*, la famosa obra de José Zorrilla protagonizada por un caballero pendenciero y amante de las mujeres, a las que seduce y luego abandona. La representación comenzará hoy a las 20.30 horas y mañana, a las 21. Seis euros.

TEATRO PRINCIPAL. ZAMORA. 30 Y 31 DE OCTUBRE

'LA VIDA ES SUEÑO'

La gran obra de Calderón de la Barca, uno de los experimentos dramáticos más portentosos del teatro universal, llega mañana al Centro Cultural Palacio de la Audiencia de Soria. La representación, cuyas entradas cuestan 12 euros, comenzará a las 20.30 horas.

EXPOSICIÓN
CARLOS SAURA

Otras miradas de Carlos Saura es el título de una exposición que, enmarcada en la programación de la Seminci, invita al espectador a descubrir una visión sobre él diferente a la habitual, una perspectiva única acerca de la pasión que, junto al cine o la fotografía, calman la inquietud del artista aragonés.

PATIO HERRERIANO. VALLADOLID. HASTA EL 8 DE DICIEMBRE

MÚSICA
RECITAL LÍRICO

La soprano chilena Cristina Gallardo-Domas, una de las más grandes intérpretes en la actualidad de las grandes heroínas verdianas y, sobre todo, puccinianas, ofrece un recital a las 21 horas. Precio de las entradas: 20 euros.

TEATRO JUAN BRAVO. SEGOVIA. 31 DE OCTUBRE

|COMENTARIO EDITORIAL|

Golpe de Herrera contra los desmanes políticos

Juan Vicente Herrera ha alzado la voz para advertir de lo que muchos dirigentes del PP piensan pero callan: que los desmanes protagonizados por Esperanza Aguirre y Ruiz Gallardón a propósito de la Presidencia de Caja Madrid constituyen ya la gota que colma el vaso del hartazgo de cientos de miles de simpatizantes del partido. El presidente de la Junta y líder de los 'populares' de Castilla y León se ha expresado con valentía un 'hasta aquí hemos llegado' ante una situación insostenible que desmoraliza al electorado de su formación, pretende poner en tela de juicio el liderazgo del presidente nacional del PP, Mariano Rajoy, y lastra la capacidad de hacer oposición en un momento de crisis económica en que debería visualizarse nítidamente una alternativa sólida y solvente.

Herrera, fiel a sí mismo y a esa forma de hacer política que califica como 'autonomismo útil', donde lo primero y lo último son las personas y el servicio a ellas, no ha tenido pelos en la lengua para denunciar públicamente las lamentables y reiteradas escaramuzas de Aguirre y Gallardón por romper de forma torticera lo que el propio partido decidió en su último congreso nacional de Valencia. Y lo más grave, en esta estrategia interesada personal se olvidan del daño que produce no sólo a los dirigentes de la formación, sino a afiliados, simpatizantes y votantes de un partido que aspira a gobernar el país. Lo dicho, alto y claro, por Juan Vicente Herrera, ratificado ayer por el portavoz del Ejecutivo autonómico, José Antonio de Santiago Juárez, es todo un aviso para que tomen buena ante las próximas elecciones municipales y autonómicas de 2011. «Si no arreglan este lío, que no cuenten conmigo», vino a decir el miércoles un dolido Herrera ante un pequeño grupo de periodistas en una expresión que debe entenderse más que como una amenaza como un hartazgo, que comparte con miles de militantes del PP y una desilusión al ver cómo un trabajo serio puede diluirse por las ambiciones personales.

> *«No ha tenido pelos en la lengua para denunciar las lamentables escaramuzas entre Aguirre y Gallardón»*

A esta imagen de 'guerrilla', como la ha calificado José Antonio de Santiago, el PP de la Comunidad puede contraponer una realidad sustentada en una gestión que ha merecido el respaldo de los ciudadanos durante más de 20 años, basada en el diálogo social, la política de cercanía y el pragmatismo a la hora de resolver los problemas que marcan toda una hoja de ruta que harían bien en valorar esos dirigentes empeñados en hacer prevalecer una visión tan partidista como cortoplacista. Ello no hubiera sido posible sin un partido que hace gala de una fortaleza interna fuera de toda duda y que debe resguardarse de estos debates, que no esconden otra cosa sino la ambición de poder. En aras a esa responsabilidad que ha caracterizado la actuación del presidente de la Junta es de suponer que este desánimo, comprensible en quien entiende la política exclusivamente como un servicio al ciudadano, no sea sino un estado personal pasajero. Y aunque es loable la voluntad de Herrera de no aferrarse al cargo y de abrir el partido a nuevas ideas y personas -«Castilla y León -confesó- tiene más futuro que pasado y yo ya más pasado que futuro»-, también es aconsejable una reflexión sobre la oportunidad de que la acción pública se vea salvaguardada de la confrontación partidista, con la idea, siempre, de que los ciudadanos deben ser la primera y única ambición de un gobernante. Esa misma idea es la que, precisamente, define la trayectoria y la forma de hacer política de Herrera, un líder que censura lo que es injusto -sea incluso dentro de sus filas- y que exhibe verdadera vocación por mejorar la vida de sus paisanos. Por ello, se comprende el golpe en la mesa y, por ello también, se entiende que sus decisiones serán siempre lo mejor para una tierra a la que ha dado suficientes muestras de afecto e implicación.

EL BLOG DEL GACETILLERO

JESÚS FONSECA

El 'sapo' de Herrera

La ilusión por Castilla y León no se la corta nadie. Pero, por dolerle, le duele hasta el aliento, como diría **Miguel Hernández**, ante lo que está pasando. Las luchas internas -siempre pasa- están haciendo caer en el desánimo. Una desesperanza que comparten muchos militantes del Partido Popular. **Juan Vicente Herrera** es el «barón» de la España autonómica que más clara y valientemente ha hablado en la guerra sin cuartel que vive la familia popular. Nadie tan contundente. Y el más leal, también: «en el PP hay un proyecto, un objetivo y un líder al que no se le puede poner todas las mañanas un sapo encima de la mesa». Castilla y León no paga traidores. Está claro que, llegado el caso, Juan Vicente Herrera, no apoyará a ningún alzado en armas. Les contaré algo: me asegura una persona muy próxima al presidente de los «populares» que, cuando alguien le dijo que Herrera acabada de decir en Valladolid que esto avergonzaba a cualquiera y que amenazaba con no repetir como candidato a presidente de la Comunidad Autónoma si continuaba la algarada madrileña, **Mariano Rajoy** respondió muy serio: «ese no se anda con bromas. Si lo dice lo hace». No se equivoca, ciertamente, el líder nacional del Partido Popular al valorar el talante de Herrera. Ni el hartazgo que siente ante semejantes excesos alguien que apuesta decididamente por el trabajo y la normalidad. Por defender lo que le ilusiona. Su tierra. Castilla y León. Lo ha repetido en innumerables ocasiones. Está claro que la situación en Madrid no contribuye a cimentar ni a hacer creíble la alternativa del PP en un momento de tantas dificultades. ¡Con la que está cayendo! Probablemente Juan Vicente Herrera no sea plenamente consciente de hasta que punto, al tomar esta actitud, al hacer estas declaraciones, se está convirtiendo en portavoz de los pensares y sentires de decenas de miles de castellanos y leoneses que, o son militantes de la formación que representa o votan al Partido y no entienden semejante trifulca. Ni comparten estas expresiones de animadversión personal y política entre líderes «hermanos». El sentir de personas que ven con asombro esos sapos y esas culebras saltar, sin respuestas claras a lo que de verdad les preocupa: como superar hoy un nuevo día. ■

|HUMOR GRÁFICO| MANOS LIBRES

|LA PRUEBA DEL NUEVE|

Crisis para todos

La crisis económica que padecemos desde hace varios años está afectando a todos los sectores sociales. Nadie escapa a los efectos de esta coyuntura y, de una u otra manera, hay que apretarse el cinturón y renunciar a parte de los proyectos o previsiones que teníamos. Lo digo a propósito de una noticia que me contaron ayer. El Obispado de Ávila ha renunciado a una parcela cedida por el Ayuntamiento de la capital para construir un centro parroquial ante la falta de dinero y de perspectivas económicas que permitan acometer el proyecto en un futuro cercano. Por lo que me dicen, a la falta de liquidez por parte de la Iglesia abulense se une el escaso desarrollo urbanístico que ha tenido la zona donde estaba previsto el nuevo centro. Y a todo ello, según algunos comentarios, se añade la bronca política montada en el Ayuntamiento entre el PP y el PSOE por la cesión de 5.000 metros cuadrados municipales de forma gratuita, incluso con amenaza de llegar a los tribunales. El caso es que, como dicen en mi tierra, 'a perro flaco todo son pulgas' y al Obispado se le ha juntado la crisis económica con el laicismo feroz de algunos. ¡Qué se le va a hacer!

EL PAISANO

|LAS FRASES|

JOSÉ LUIS CONCEPCIÓN
Presidente del TSJCyL

«El Estado se ha dado cuenta de que la excesiva demora en la tramitación de procedimientos judiciales genera un gasto añadido»

JULIÁN LANZAROTE
Alcalde de Salamanca

«En algunas aldeas de Etiopía existe la figura del mendigo de agua, que va de casa en casa mendigando para beber»

|PERSONAJE DEL DÍA|

Juan Vicente Herrera

PRESIDENTE DE LA JUNTA

El presidente de la Junta ha manifestado su hartazgo por la 'batalla' interna en el PP madrileño por el control de Caja Madrid. Herrera ha sido la voz de miles de militantes y votantes, que consideran que los políticos deben preocuparse por los problemas de los ciudadanos y no por el poder.

Rajoy suspende de militancia a Costa tras 'autorrestituirse' en sus cargos

El presidente del PP asegura que «Santo Job solo ha habido uno en la historia» y anuncia que «dará respuesta a lo que está pasando» durante el comité ejecutivo nacional del próximo martes

• El que fuera secretario general 'popular' en Valencia pierde el carné del partido tras revelarse contra su cese y sostener que sigue siendo el 'número dos' regional.

Ricardo Costa acudió ayer a las Cortes valencianas por primera vez desde que fuera despojado de sus cargos. / EFE

AGENCIAS / MADRID-VALENCIA

Como suele ocurrir con casi todos los asuntos que no se zanjan de manera definitiva, la polémica por la dimisión del que fuera *número dos* de los *populares* valencianos Ricardo Costa volvió a estallarle ayer a Rajoy que, ahora sí, no tuvo más remedio que dar un sonoro portazo y, lejos de la discreción con la que había intentado desactivar el caso, se vio obligado a echar del partido al principal colaborador del presidente de la región levantina, Francisco Camps.

Después de varios y confusos intentos de Génova para apartar de sus cargos de manera consensuada al principal interlocutor con la *trama Gürtel*, la situación de Costa seguía sin estar clara, hasta el punto de que había dudas con respecto a su verdadera situación, puesto que gozaba de diversos privilegios inherentes a los cargos y su jefe regional seguía defendiendo su gestión en un velado respaldo a su continuidad.

Habida cuenta de que tal situación de extraña interinidad duraba ya semanas y, quizá cansado de que la dirección nacional se limitara a ignorarle, Costa decidió ayer echar un nuevo pulso a Rajoy y, delante de compañeros y periodistas, se atrevió a lamentar «como militante y como secretario general» del PP valenciano que no se le hubiera citado todavía ante el Comité de Derechos y Garantías, órgano que se habría comprometido a investigar sus relaciones con la trama dirigida de Correa para determinar si podía regresar *limpio* a sus responsabilidades.

Ante semejante desafío expreso a la cúpula conservadora, ese mismo Comité de Derechos decidió ayer suspenderle cautelarmente de militancia por su «actitud».

La fulminante decisión debería desactivar por completo la polémica, pero no parece probable que suceda así, puesto que Camps sigue empeñado en vincular su suerte a la de Costa y, por mucho que Rajoy se haya esforzado en templar los ánimos, el líder regional continuará siendo un foco de problemas.

GESTIÓN «EXCEPCIONAL». De hecho, el jefe del Ejecutivo valenciano proclamó tras conocer el castigo a su colaborador que «acata», porque el partido «forma parte de un todo, pero, de manera tan críptica como empecinada, manifestó que la suspensión «nada tiene que ver» con los cargos que el ex *número dos* ha desempeñado como secretario general en la región y portavoz de los conservadores en las Cortes autonómicas.

Por si su mensaje no fuera lo bastante confuso, Camps, incidió en que «todos en el PP», tanto en Valencia como a nivel nacional, «tenemos por Ricardo Costa el mayor respeto y avalamos su excepcional gestión», una proclama que, de manera implícita, pone en tela de juicio la existencia de razones para la adopción de medidas disciplinarias.

Incluso más contundente, y más comprensible también, fue la reacción del ex ministro y diputado *popular* Juan Costa, hermano del expulsado, quien dijo estar «profundamente sorprendido», y avisó a su partido de que «cuando se toman decisiones políticas no se puede actuar de manera arbitraria». «Hay cosas que no se deben y no se pueden hacer», resumió a modo de velada amenaza a la dirección de Génova.

> **Camps** reta a Génova y dice que el castigo **«nada tiene que ver con una gestión irreprochable»**

Ante tal cúmulo de *rebeliones*, Rajoy no pudo ocultar su exasperación y, aunque reconoció que la «paciencia es una virtud muy importante» en política, sostuvo que «Santo Job solo ha habido uno en la historia».

Durante un acto con afiliados de Cartagena en el que rechazó la corrupción, porque le «parece una porquería», y aseguró que «si una persona del partido ha hecho lo que no debe, no puede pertenecer al PP», anunció que el comité ejecutivo nacional que se celebrará en la sede madrileña de la calle Génova el próximo martes, dará «respuesta a lo que está pasando», es decir, «a los problemas» del *caso Gürtel* y la pugna por el poder en Caja Madrid.

«Voy a hablar del respeto debido a la militancia», manifestó el conservador visiblemente irritado en lo que se antoja como un anuncio de que la semana que viene dará un golpe sobre la mesa para reconducir ambas polémicas y dejar claro que no tolerará más insubordinaciones, promovidas en última instancia por aquellos que aspiran a sustituirle.

EL ANÁLISIS

Aznar sigue muy atento y locuaz

El ex presidente censura veladamente a Rajoy al exigir más contundencia ante la corrupción y proclamar que «para ejercer un buen liderazgo no puede haber más de un líder»

Es difícil negar que todo el *affaire* de Valencia supone un cierto desgaste para Mariano Rajoy, obligado a caminar sobre la frontera que separa la reclamada firmeza con los implicados en el *caso Gürtel* y la necesidad de mantener el *statu quo* en uno de los feudos electoralmente más rentables.

Tales equilibrismos han sido interpretados como muestra de debilidad por el sector *aznarista* del PP, cuya cabeza visible es la presidenta madrileña, Esperanza Aguirre, deseosa de aprovechar cualquier vacilación del jefe para asaltar su trono.

Así, mientras la mandataria regional está ocupada en desgastar a Rajoy a cuenta de Caja Madrid, el propio Aznar aprovechó ayer para meter otro palo en la rueda del líder conservador y afirmó que «para ejercer un buen liderazgo no puede haber más de un líder».

El responsable de la Fundación Faes añadió que así respondía él durante su etapa como inquilino de Moncloa cuando otros mandatarios le preguntaban como debían actuar. «Un líder, no varios; un partido, no varios; un proyecto, no varios», aconsejaba entonces. «La conjunción de estas tres cosas a mí me dio resultado», resumió en una velada crítica a Rajoy, quien, de atender las insinuaciones del vallisoletano, no estaría llevando las riendas de Génova con la suficiente autoridad.

Ya lanzado, el ex presidente también aprovechó para, de nuevo soterradamente, censurar la reticencia de Rajoy a la hora de cortar cabezas entre los afectados por el *caso Gürtel* y reclamó «reformas penales para erradicar la corrupción, así como que se prodiguen las dimisiones cuando se destapen escándalos.

Sin mencionar a nadie, Aznar sostuvo, asimismo, que los dirigentes deben reaccionar «con presteza» ante las tramas de tráfico de influencias, «porque generan un gran malestar entre los ciudadanos». «El rechazo se extiende como un reguero de pólvora», comentó el conservador antes de urgir a actuar con contundencia «antes de que sea demasiado tarde, porque, a lo mejor, luego ya no habrá remedio».

La jefa de UPyD, Rosa Díez, conversa con el presidente del Congreso, el socialista José Bono, durante la sesión de ayer en la Cámara Baja. / BALLESTEROS (EFE)

Nace una nueva Ley de Extranjería que el PP liquidará si llega al poder

A juicio de los 'populares', los cambios se limitan a una «reforma cosmética» que no pondrá freno al «coladero» de 'ilegales' y de mafias en que se ha convertido el territorio español

• La nueva norma, que amplía de 40 a 60 días el período máximo de retención y permite que ONGs y entidades privadas asuman la custodia de los menores no acompañados.

AGENCIAS / MADRID

Para desterrar un poco más si cabe la ilusión del añorado consenso y certificar que la vida política española está definitivamente fracturada entre el PP y el PSOE, con posiciones no distintas, sino antagónicas e incompatibles, el Pleno del Congreso aprobó ayer con la oposición del principal partido de la oposición, así como de IU, ERC y UPyD, la nueva Ley de Extranjería.

La norma, que será derogada por los *populares* cuando accedan al Gobierno, tal y como anunciaron ayer los pupilos de Rajoy, presenta como principales novedades la posibilidad de que las ONGs y las entidades privadas asuman la tutela de los menores extranjeros no acompañados, así como la ampliación del plazo de internamiento, que pasa de los hasta ahora 40 días a 60.

A la hora de detallar los motivos de su radical disconformidad, el portavoz de Inmigración del PP, Rafael Hernando, argumentó que la reforma finalmente aprobada no servirá para frenar las «avalanchas» de inmigrantes en situación irregular.

A su juicio, la ley es una mera «reforma cosmética», que ha desaprovechado la ocasión de cambiar el actual modelo migratorio, responsable de que España se haya convertido en el «coladero» de ilegales de la UE y en un territorio propicio para el establecimiento de todo tipo de mafias.

Tras lamentar que el texto no prohíbe las regularizaciones masivas, una de las principales reclamaciones de la formación de Génova, Hernando acusó al Gobierno de no promocionar la integración del inmigrante, puesto que se le reconocen derechos, pero «no obligaciones».

En opinión del conservador, es asimismo «una barbaridad» que las comunidades autónomas y las organizaciones no gubernamentales puedan asumir la tutela de los menores extranjeros no acompañados y que las regiones puedan asimismo formalizar convenios en cuestiones migratorias con países extranjeros.

Frente a las quejas de excesiva tolerancia del PP, el representante de IU, Joan Herrera, razonó su oposición al texto por razones casi diametralmente opuestas, ya que, a su juicio, el Ejecutivo ha optado por un «discurso duro».

Como ejemplos, el izquierdista citó la ampliación del período de internamiento de los ilegales, que ahora podrán permanecer retenidos dos meses en lugar de los 40 días actuales.

Ese mismo es el principal escollo que impidió al BNG respaldar el texto. A juicio de su diputada Olaia Fernández Dávila, no es razonable que una persona que presuntamente ha delinquido pueda ser detenido un máximo de 40 días, y un inmigrante que ha incurrido en una sanción administrativa (no tener papeles) pueda serlo durante 60.

EL PNV, ENCANTADO. Ya en el bando de los aliados del Gobierno, el PNV -que lo mismo apoya los presupuestos que el aborto o esta norma, pues todo entra en el lote pactado a cambio de sustanciales inyecciones económicas para el País Vasco- explicó a través de Emilio Olabarría que el Congreso ha logrado «la transmutación de la ley», ya que, entre otras cuestiones, «se ha dotado de mayores garantías jurídicas el internamiento, se posibilita la autorización de residencia a las víctimas de maltrato, y se dulcifican las sanciones».

El nacionalista se refería a la disposición que contempla que, si la cónyuge de una pareja de *sin papeles* fuera víctima de maltrato podrá obtener la autorización de residencia independiente desde el momento en que se dicte una orden de protección o cuente con informe del Ministerio Fiscal en el que se constaten indicios de violencia.

Cuando el procedimiento penal concluya con la declaración de víctima de violencia machista, no continuará el expediente administrativo sancionador incoado, y habrá opción de concederle un permiso de residencia y trabajo por *circunstancias excepcionales*.

También CiU se esforzó en justificar su condescendencia con la nueva regulación, especialmente por la ampliación de las competencias de las comunidades autónomas por lo que respecta a la gestión migratoria (contratación en origen, renovación del permiso de residencia temporal...) «y el esfuerzo en avanzar en la integración de los inmigrantes».

Por último, como era bien previsible, la portavoz socialista, Esperanza Esteve, elogió la norma en todos sus extremos y sostuvo que la polémica ampliación del internamiento no implica que se deban agotar forzosamente los 60 días, ya que es el juez quien decide la duración.

LA REGULACIÓN RECIÉN ESTRENADA, EN DETALLE

▶**Dos meses de espera:** El texto aprobado ayer contempla como principal novedad la ampliación de 40 a 60 días del plazo máximo que un inmigrante puede estar retenido en un Centro de Internamiento de Extranjeros (CIE) en espera de su repatriación, sin posibilidad de prórroga.

▶**Más poder regional:** La nueva ley refuerza las competencias sobre la gestión de los permisos de trabajo que recogen los estatutos de comunidades como Cataluña o Andalucía, y reconoce la potestad de los Gobiernos regionales para negociar acuerdos de colaboración con los países de origen de los inmigrantes.

▶**Menores:** Por lo que respecta a los menores extranjeros, se establece la posibilidad de que las regiones transfieran la tutela de los niños a otros Ejecutivos autonómicos u ONGs. Además, impone la necesidad de escuchar al menor durante el proceso de repatriación y reconoce su capacidad de actuación cuando tenga más de 16 años o «juicio suficiente».

▶**Reagrupación familiar:** El proyecto modifica al régimen de reagrupación familiar, restringiendo este derecho a la *familia nuclear* (cónyuge o análogo e hijos) y limitando la posibilidad de reagrupar ascendientes a aquellos casos en que tengan más de 65 años o existan «razones humanitarias».

▶**Sanciones:** El régimen sancionador impone el «principio de proporcionalidad», especialmente a la hora de sustituir las multas por la expulsión en caso de infringir la ley o de estancia irregular.

Otras normas

Además de la reforma de la Ley de Extranjería y aprobar la nueva regulación del tráfico, el Congreso rechazó ayer las cuatro enmiendas de totalidad -de PP, CiU, BNG y UPyD- contra el nuevo sistema de financiación autonómica. La victoria del Gobierno permite que el reparto de dinero entre las regiones continúe su caminar parlamentario, pero no supone asegurarle un final feliz, puesto que, descontando las ausencias, los socialistas y sus socios solo sumaron 175 escaños, uno menos de la mayoría absoluta que necesitan para sacar adelante el proyecto de reforma la Ley de Financiación Autonómica (Lofca), que tiene carácter orgánico. Ello hace necesario que el PSOE negocie nuevos respaldos si quiere conseguir la aprobación definitiva.

Los diputados dieron asimismo su visto bueno al *desahucio express*, que pretende agilizar los trámites judiciales que debe afrontar el propietario de una vivienda para echar a los inquilinos morosos y cobrar las rentas pendientes. Uno de los cambios es la reducción de dos meses a uno del plazo que debe transcurrir entre que el arrendador exige por requerimiento el pago de las deudas atrasadas y el momento en que puede presentar una demanda, que quedará anulada si el deudor abona todas las mensualidades atrasadas.

La Cámara Baja también ratificó 10 convenios suscritos con distintos países, que permitirán a 650.000 inmigrantes votar en los comicios municipales del año 2011.

La nueva Ley de Tráfico pone más difícil a los conductores aprovechar los errores burocráticos para evitar pagar las multas. / ALBERTO RODRIGO

Multas a mitad de precio

El Congreso aprueba la nueva Ley de Tráfico, que incluye un sistema sancionador más rápido por el que el infractor se beneficia de una rebaja del 50 por ciento por pronto pago

• El ministro Pérez Rubalcana afirma que con la normativa, que reduce de 27 a 20 los supuestos de pérdida de puntos del carné, será más difícil evitar el abono de las sanciones.

EFE / MADRID

Los conductores tienen deberes: aprenderse la nueva normativa vial para evitar ser *cazados* por las autoridades. Todo como consecuencia de la aprobación ayer en el Congreso de la nueva Ley de Tráfico, que reduce el catálogo de conductas que hacen perder puntos del carné y simplifica el procedimiento sancionador de forma que los conocidos *quitamultas*, que se aprovechan de la «hojarasca y la oscuridad» administrativa, lo tengan «más difícil».

Así lo resumió el titular de Interior, Alfredo Pérez Rubalcaba, en su intervención en el pleno de la Cámara, que dio el visto bueno a los cambios y al que asistió desde la tribuna de invitados el director general de la DGT, Pere Navarro.

Una reforma, por la que las sanciones se notificarán dos veces, en lugar de las tres actuales; incluso éstas se podrán hacer llegar a través del correo electrónico, aunque será de forma voluntaria para las personas físicas y obligatoria para las jurídicas.

Los *cazados* podrán pagar la multa con tarjeta de crédito en el momento de la infracción y, en cualquier caso, si lo hacen antes de 20 días tras su notificación, podrán beneficiarse de un descuento del 50 por ciento, aunque perderán el derecho a recurrirla.

Son algunas de las novedades de la normativa aprobada tras una tramitación farragosa tanto en el Congreso como en el Senado que ha modificado, en parte, el texto original remitido por el Gobierno socialista. La nueva ley actualiza el permiso de conducir por puntos tras tres años de aplicación y reduce de 27 a 20 los supuestos que ocasionan sanción. Se suprime, por ejemplo, la pérdida de puntos por estacionar en el carril bus o por no llevar el alumbrado, aunque se mantiene la multa.

Otra cuestión que subrayan los técnicos de la ley es la supresión de la suspensión del permiso, ya que se considera que se ha asumido con el nuevo carné.

La reforma permitirá que se archiven los expedientes, todavía pendientes, que se abrieron desde el inicio de la tramitación parlamentaria y que acarreaban pérdida de puntos en la norma anterior, pero no en la nueva.

La Administración Electrónica es uno de los ejes de esta ley y posibilitará a los conductores consultar en el denominado Tablón Edictal de Sanciones de Tráfico (Testra) si han sido sancionados en cualquier carretera.

Las infracciones leves serán castigadas con multa de hasta 100 euros; las graves, con 200, y las muy graves, con hasta 500 euros.

Se considera por ejemplo sanción leve ir en bicicleta sin elementos reflectantes; grave, parar o estacionar en el carril bus, y muy grave, conducir vehículos que tengan instalados inhibidores de radar, además de alterar el uso del tacógrafo o del limitador de velocidad.

Esta reforma, según señaló Juan Carlos Corcuera, del PSOE, intenta subsanar lo «largo y farragoso» del actual procedimiento sancionador, que ha permitido que algunos conductores no sean castigados hasta pasados dos años desde que cometieron la infracción.

PRINCIPALES NOVEDADES

▶**Rebaja.** Si el infractor abona la multa en menos de 20 días tras la notificación se beneficiará de un descuento del 50 por ciento, aunque pierde el derecho a recurrirla.

▶**Dos notificaciones.** Las sanciones se notificarán dos veces, en lugar de las tres actuales. En el caso de los vehículos de empresa, se hará obligatoriamente a través del *e mail*, sistema al que también se podrán acoger las personas físicas, a las que se asignará una Dirección Electrónica Vial (DEV).

▶**Margen de error del radar.** Para evitar malas interpretaciones, la nueva ley establece que se deberá seguir respetando el margen de error de los radares de control de velocidad, que oscilan, según el modelo de cinemómetro, entre el 3 y el 10 por ciento. Por contra, la norma otorga cobertura legal a los radares *de tramo*, que sancionarán a los conductores que sobrepasen una determinada velocidad media en un tramo de la vía.

▶**Grúa y zona azul.** La grúa podrá retirar un coche aparcado en zona azul cuando no haya colocado el tíquet que permita su estacionamiento o cuando triplique el tiempo abonado.

▶**Los morosos.** Los titulares de un vehículo que acumule cuatro sanciones graves o muy graves firmes sin pagar no podrán realizar ningún trámite relativo al mismo, como la venta o el traspaso.

▶**Dinero para víctimas.** La ley establece que el dinero recaudado por multas deberá destinarse a la seguridad vial. Una parte del total se donará a las asociaciones de víctimas de accidentes.

▶**Importes.** Las sanciones leves serán castigadas con multa de hasta 100 euros; las graves con 200 y las muy graves con hasta 500.

BREVES

PEDERASTIA

El Supremo reduce en más de 13 años la condena a 'Nanysex'

■ *Nanysex* cumplirá una pena menor. El Supremo ha reducido en 13 años y medio de prisión la condena impuesta en julio de 2008 al pederasta Álvaro I.G., al entender que la Audiencia de Madrid realizó una aplicación indebida de la agravante de abuso de confianza y vulneró el principio *non bis in idem*, que impide condenar dos veces por el mismo delito. La Sala de lo Penal ha sentenciado a *Nanysex* a 44 años y medio de cárcel, frente a los 58 años anteriores, por cinco delitos de abusos sexuales y seis de corrupción de menores contra cinco niños entre 2002 y 2004 en Collado Villalba y Lo Pagán.

GALICIA

La 'Xunta' asume la tutela de un niño de nueve años con obesidad mórbida

■ La *Xunta* de Galicia asumió ayer la tutela de un menor, de nueve años y etnia gitana, que padece obesidad mórbida y pesa 70 kilos. La Administración autonómica ampara su resolución en el riesgo que corre el pequeño de padecer graves secuelas, a causa del grado de obesidad -ha llegado a pesar 86 kilos-, unido a la falta de tratamiento.

PRISIONES

Unos 6.000 reos españoles viven con sida y Hepatitis C

■ Más de 6.000 presos de las cárceles españolas son víctimas del sida -el 8 por ciento de los 76.000 reclusos de este país- y, de ellos, el 90 por ciento sufre además Hepatitis C, según informaron fuentes de Instituciones Penitenciarias. Combatir las patologías infecciosas entre personas privadas de libertad es el objetivo principal de la conferencia *Protección de la salud en prisiones: lo que funciona en la prevención y control de las principales enfermedades transmisibles* que reúne en Madrid a expertos de 65 países.

MEDIO AMBIENTE

Las Tablas de Daimiel usarán agua de las fincas que compró el Ministerio

■ El secretario de Estado de Medio Rural y Agua, Josep Puxeu, anunció ayer una serie de medidas para recuperar Las Tablas de Daimiel, la más inmediata de ellas es la aportación de cuatro hectómetros de agua de los pozos de las fincas del entorno del parque nacional compradas por el Ministerio. Nueve de estos terrenos fueron adquiridos ayer mediante la firma del contrato de compraventa a sus propietarios por parte del secretario de Estado.

DEBERES HASTA LOS **18**

El ministro de Educación, Ángel Gabilondo, sugiere que se podría implantar una enseñanza obligatoria hasta la mayoría de edad, pero no inmediatamente

OTR-PRESS / MADRID

El Gobierno se está planteando la posibilidad de que la educación sea obligatoria hasta los 18 años, «como en otros países». Así lo explicó ayer el ministro de Educación, Ángel Gabilondo, que señaló que esta propuesta no va a darse «mañana por la tarde».

Gabilondo, que recordó que Portugal tiene ya esta medida en marcha, comentó que el sistema actual es «demasiado rígido», e insistió en que para que la reforma sea posible «tiene que ser más flexible y contar con distintas posibilidades dentro de las formas de hacer Bachiller».

Ésta fue la respuesta del titular de Educación a la propuesta del Partido Popular de instaurar un bachillerato de tres años. Gabilondo añadió que «no ha habido encuentro» sobre que el profesor sea calificado de autoridad, pero «no en el asunto, sino en la ocasión» para hacerlo.

Las nuevas tecnologías se imponen en las aulas, pero no hay que descuidar los materiales tradicionales como el libro de texto.

El ministro esbozó la posibilidad de que «haya una enseñanza obligatoria hasta los 18 años, como en otros países», pero, en todo caso, advirtió en declaraciones a RNE de que esta propuesta no va darse para «mañana por la tarde».

En referencia al pacto de educación, Gabilondo aseguró que confía «absolutamente» en la disposición del Partido Popular, «con vocación, voluntad y expectativas de gobernar, que representa una voluntad de 10 millones de ciudadanos».

Según indicó, «si como resultado del pacto hay que hacer modificaciones legales, se harán». Sin embargo, la propuesta de ley presentada por el PP el pasado martes, según la cual el profesor sería una autoridad pública, solo obtuvo el respaldo de Unión, Progreso y Democracia (UPyD). Gabilondo aclaró que no ha habido encuentro entre las fuerzas políticas en este punto, pero «no en el asunto, sino en la ocasión para hacer eso».

El titular de Educación señaló que, en su opinión, «el tema no es la autoridad del profesor, sino que debe estar englobado dentro de una política más integral». «Tienen razón quienes piensan que en el corazón mismo de la democracia hay un debate también sobre la autoridad. Yo creo que es necesaria socialmente, al igual que en las familias», defendió el alto cargo, que dejó claro que no pasará por «ninguna añoranza del autoritarismo anterior».

«SEGUIR ESTUDIANDO». Gabilondo se refirió asimismo a la Plataforma 2.0, que inauguró los últimos días en varias comunidades un programa educativo que «abre nuevos lenguajes, nueva tecnología y nueva sociedad en las aulas». También advirtió de que «no hay que preocuparse», ya que seguirá habiendo «buenos libros, buenos profesores y, como no, habrá que seguir estudiando». Con esta idea, explicó que hay que saber adaptarse a las nuevas tecnologías digitales, sin olvidarse de lo esencial.

En materia de presupuestos, el ministro señaló que el Pacto de Educación debe incluir «una inversión fija, gobierne quien gobierne».

«Las reformas cuestan dinero», comentó, pese a reconocer que de 2001 a 2009 se realizó un esfuerzo espectacular subiendo un 80 por ciento la inversión en educación. «Pero no es solo el dinero, hay que evaluar los resultados, porque toda la sociedad ya colabora con un esfuerzo desde sus impuestos y tenemos que mejorar la calidad de la enseñanza», concluyó.

LOTERÍA NACIONAL
Sorteo del jueves

Sorteo 87 / 09

SORTEO DEL DÍA JUEVES, 29 DE OCTUBRE DE 2009

Lista acumulada de las cantidades que han correspondido a cada una de las series de los números premiados, clasificados por su cifra final

Estos premios caducan a los tres meses, contados a partir del días siguiente al de la celebración del sorteo.

0		1		2		3		4		5		6		7		8		9	
Números	Euros/Billete	Números	Euros/Billete	Números	Euros/Billete	Números	Euros/Billete	Números	Euros/Billete	Números	Euros/Billete	Números	Euros/Billete	Números	Euros/Billete	Números	Euros/Billete	Números	Euros/Billete
83900	330	83901	300	83902	330	83903	300	83904	360	83905	330	83906	300	83907	300	83908	300	83909	300
83910	330	83911	300	83912	330	83913	300	83914	300	83915	330	83916	300	83917	300	83918	300	83919	300
83920	330	83921	300	83922	330	83923	300	83924	300	83925	330	83926	300	83927	300	83928	300	83929	300
83930	330	83931	300	83932	330	83933	300	83934	300	83935	330	83936	300	83937	300	83938	300	83939	450
83940	330	83941	300	83942	330	83943	300	83944	300	83945	330	83946	300	83947	300	83948	300	83949	300
83950	330	83951	8100	83952	300000	83953	8100	83954	300	83955	330	83956	300	83957	300	83958	300	83959	300
83960	330	83961	300	83962	330	83963	300	83964	300	83965	330	83966	300	83967	300	83968	300	83969	300
83970	330	83971	300	83972	330	83973	300	83974	300	83975	330	83976	300	83977	300	83978	450	83979	300
83980	330	83981	300	83982	330	83983	300	83984	300	83985	330	83986	300	83987	360	83988	300	83989	300
83990	330	83991	300	83992	330	83993	300	83994	300	83995	390	83996	300	83997	300	83998	300	83999	300
85400	330	85401	300	85402	330	85403	300	85404	360	85405	330	85406	300	85407	300	85408	300	85409	300
85410	330	85411	300	85412	330	85413	300	85414	300	85415	330	85416	300	85417	300	85418	300	85419	300
85420	330	85421	300	85422	330	85423	300	85424	300	85425	330	85426	300	85427	300	85428	300	85429	300
85430	330	85431	300	85432	330	85433	300	85434	300	85435	330	85436	300	85437	300	85438	300	85439	300
85440	330	85441	300	85442	330	85443	300	85444	300	85445	330	85446	300	85447	300	85448	300	85449	300
85450	330	85451	300	85452	480	85453	300	85454	300	85455	330	85456	300	85457	300	85458	300	85459	300
85460	330	85461	300	85462	330	85463	300	85464	300	85465	330	85466	300	85467	300	85468	300	85469	300
85470	330	85471	300	85472	330	85473	300	85474	300	85475	330	85476	300	85477	300	85478	300	85479	300
85480	330	85481	300	85482	330	85483	4665	85484	60000	85485	4695	85486	300	85487	360	85488	300	85489	300
85490	330	85491	300	85492	330	85493	300	85494	300	85495	390	85496	300	85497	300	85498	300	85499	300
Terminaciones		Terminaciones		Terminaciones		Terminaciones		Terminaciones		Terminaciones		Terminaciones		Terminaciones		Terminaciones		Terminaciones	
0	30	9581	750	3952	1230	2453	750	2874	750	315	180	5376	750	87	60	358	150	079	150
		311	150	802	180	703	150	04	60	355	180					978	150	209	150
				952	480					615	180							939	150
				52	180					95	90								
				2	30					5	30								

PREMIO ESPECIAL 1170000 € Núm. 83952 PRIMER PREMIO	FRACCIÓN	SERIE	PREMIO ACUMULADO
	9	6	1200000 €

INSTRUCCIONES PARA LA CONSULTA DE ESTA LISTA

1ª Compruebe si la fecha del sorteo y el dibujo que figuran en la parte superior de la lista coinciden con los de su billete o décimo.
2ª En cada columna, y sólo en ella, están todos los premios y reintegros que han correspondido a todos los números que terminean con la cifra grande que la encabeza, clasificados en dos grupos: números completos y terminaciones.
Por ejemplo, si su número termina en 1, ha de fijar su atención únicamente en la columna encabezada con un uno. Los premios indicados en la columna euros/billetes son los que corresponden a un billete, o sea, a diez décimos.
3ª Vea si en la columna de números aparece el que Vd. juega y, si así fuera, a la derecha encontrará acumulado el importe total de los premios que han correspondido al billete, con excepción de los especiales que figuran ya acumulados en el recuadro inmediatamente anterior a estas instruciones.
4ª Si no está su número completo puede tener premio en el grupo de terminaciones. Si las hay de cuatro cifras y su número las tiene igualmetne dispuestas, a la derecha encontrará el total de premios que han correspondido a todos los números que terminarán con esas cuatro cifras.
Si no tiene premio por terminación de cuatro cifras, o no las hay, porceda en la misma forma con las terminaciones de tres cifras, en su caso con las de dos y, finalmente, con las de una.

El antiguo 'premier' británico Tony Blair ya no oculta su disposición a presidir la Unión Europea. / EFE

Blair empieza a mostrar sus cartas como próximo presidente de la UE

El ex primer ministro británico se declara interesado en ser el primer dirigente estable de la Unión Europea, siempre que el cargo sea de peso y pueda influir en la escena internacional

• El político cuenta con el apoyo de su sucesor, Gordon Brown, y de Berlusconi, pero tendrá que sortear la oposición del grupo 'popular', de los países del Benelux y de España.

AGENCIAS / BRUSELAS

La cumbre de jefes de Estado y de Gobierno de los Veintisiete, en la que los líderes comenzarán a mostrar sus cartas para ver quién ocupará los puestos de presidente estable del Consejo y de futuro jefe de la diplomacia europea, arrancó ayer en Bruselas con la tradicional reunión con el presidente del Parlamento Europeo, Jerzy Buzek.

Aunque la Presidencia sueca extrema la prudencia y no quiere lanzar formalmente el debate sobre los candidatos para ocupar los puestos que crea el nuevo Tratado de Lisboa hasta que el texto sea ratificado por el dirigente checo, Vaclav Klaus, la pregunta que más escucharon de la prensa los participantes en la cita es cuál es su candidato a mandatario y alto representante de la UE.

El ex *premier* británico Tony Blair y los primeros ministros de Países Bajos, Jan Peter Balkenende, y de Luxemburgo, Jean-Claude Juncker, parten como favoritos, aunque no se descarta que haya un candidato *tapado* que aparezca en el último minuto, como sucedió en 2004 cuando José Manuel Durao Barroso fue elegido inesperadamente líder del Ejecutivo comunitario.

Blair, además, se está revelando como una figura que puede dificultar el consenso. Y nombres que hasta ahora no aparecían en el tablero comienzan a hacerlo, como el ex canciller austríaco Wolfgang Schussel. De momento, el ex *premier* británico cuenta con el apoyo explícito de su sucesor en Downing Street, Gordon Brown, para quien sería un «excelente» aspirante.

También le apoya expresamente el dirigente italiano, Silvio Berlusconi. Sin embargo, el presidente francés, Nicolás Sarkozy, que fue el primero en promover a Blair, ya no es tan entusiasta, y no está claro si la canciller alemana, Ángela Merkel, lo aceptaría.

El diario británico *The Times* publicó ayer que Blair está interesado en ser el primer presidente de la Unión Europea siempre y cuando el cargo sea de peso y le permita influir en la escena internacional.

Algunos de sus amigos señalaron a este periódico que el ex primer ministro estaría dispuesto a abandonar sus lucrativas actividades actuales -asesor empresarial, conferenciante y enviado del Cuarteto para Oriente Próximo- si los Veintisiete llegan a un acuerdo para que el cargo sea de gran importancia.

ENFRENTADOS. Mientras tanto, los países del Benelux (Bélgica, Países Bajos y Luxemburgo) lideran el frente anti-Blair con el argumento de que un país que no está en el euro ni en el espacio sin fronteras Schengen no puede ocupar la Presidencia. Así lo adelantó el primer ministro luxemburgués, Jean-Claude Juncker, que se ha postulado para ocupar el cargo. Sin embargo, sus recientes enfrentamientos con Sarkozy y Merkel pueden restarle puntos.

Como tercera vía entre Blair y Juncker emerge en los últimos días la candidatura de Balkenende. De hecho, España ve con buenos ojos al primer ministro holandés como presidente permanente de la UE, ya que hoy por hoy es el candidato que parece generar un mayor consenso. De hecho, el líder del Gobierno español, José Luis Rodríguez Zapatero, afirmó ayer que él quiere un líder «europeísta, con una gran vocación».

Mientras, el dirigente del grupo popular europeo (PPE), Joseph Daul, aseguró que Tony Blair no es un buen candidato y manifestó que quien ocupe el puesto debe ser un «político unificador» y «muy buen europeo que esté dentro del Euro».

A DEBATE

Cambio climático. El primer ministro británico, Gordon Brown, confió en poder lograr en la cumbre europea un «programa ambicioso» para financiar la lucha contra el cambio climático en los países en desarrollo. El político adelantó que las necesidades globales de las naciones en desarrollo para combatir el calentamiento global ascenderán a 100.000 millones de euros anuales en 2020, de los que entre 30.000 y 40.000 millones de euros deberán provenir de financiación pública internacional.

Tratado de Lisboa. Los líderes europeos intentarán acordar una fórmula para satisfacer las exigencias del presidente checo, Vaclav Klaus, y facilitar la ratificación del Tratado de Lisboa en la República Checa. Lo más probable es que se le ofrezca una exención de la Carta de Derechos Fundamentales de la UE, ya que la preocupación de Praga es que el carácter vinculante pueda abrir la puerta a reclamaciones por parte de los alemanes y húngaros expulsados de Checoslovaquia tras la Segunda Guerra Mundial.

PROGRAMA NUCLEAR

Irán cambia las relaciones de enfrentamiento con Occidente por la cooperación

AGENCIAS / VIENA-TEHERÁN

El presidente iraní, Mahmud Ahmadineyad, afirmó ayer que las relaciones de su país con Occidente en materia nuclear han pasado del enfrentamiento a la cooperación y que recibe con «beneplácito el intercambio de combustible» con otras naciones y la colaboración para la construcción de centrales nucleares.

El dirigente realizó estas declaraciones después de que el Organismo Internacional de la Energía Atómica (OIEA) adelantara que Teherán le pidió modificar el plan para procesar en el extranjero su uranio poco enriquecido.

El OIEA confirmó que el *régimen de los ayatolás* le transmitió su respuesta a la última propuesta del saliente director general del grupo, el egipcio Mohamed El Baradei, pero no dio más detalles.

El órgano de la ONU encargado de velar por el uso pacífico de la energía atómica indicó que El Baradei «ha recibido una respuesta inicial de la autoridades iraníes a su propuesta de usar el uranio nacional poco enriquecido para producir combustible y que continúe funcionando el reactor científico de Teherán, dedicado principalmente a tareas médicas».

El plan, cuyo objetivo es alcanzar un acuerdo para disipar los temores occidentales de que el Gobierno del país asiático pueda desarrollar armas nucleares, fue presentado el pasado 21 de octubre por El Baradei a Estados Unidos, Irán, Rusia y Francia.

Para el director general del OIEA, la propuesta, centrada en que el 80 por ciento de las reservas de uranio poco enriquecido de Irán sean enviadas para su procesamiento en el exterior, debe «abrir un espacio a la negociación».

DISIPAR LAS SOSPECHAS. La idea es sacar del territorio 1,2 toneladas de uranio poco enriquecido -gran parte de las 1,5 toneladas que ha producido el Gobierno iraní en contra de las exigencias internacionales-, lo que aplacaría las sospechas de que pretende purificar esa materia prima hasta dotarla de una pureza que permita usarla en armamento nuclear.

Además, reduciría drásticamente sus reservas de uranio y, con ello, se ganaría tiempo para una posible negociación, ya que para producir una bomba atómica se necesitan alrededor de dos toneladas de ese material enriquecido al 90 por ciento.

INTRIGAS Y LÍOS DE **FALDAS**

El Despacho Oval cumple un siglo de historia y secretos. Sus paredes han visto dimitir a Nixon, declarar dos guerras a Iraq y a Mónica Lewinsky convertida en 'reina' de las becarias

M.V. (EFE) / WASHINGTON

El Despacho Oval, que si pudiera hablar tantas cosas contaría sobre la declaración de guerras, crisis mundiales ... y líos de faldas, cumple este octubre su primer centenario.

Fue el 31 de octubre de 1909 cuando, según los datos que maneja la Oficina del Historiador de la Casa Blanca, se introdujeron los muebles en la sala que pasaría a ser la oficina del hombre más poderoso del mundo, el presidente de Estados Unidos.

La construcción del pabellón de oficinas de la Casa Blanca, lo que con el tiempo pasaría a conocerse como el Ala Oeste, había comenzado en 1902, durante el mandato de Theodore Roosevelt. Hasta entonces, el despacho de *la mano que mueve el mundo* se encontraba en lo que hoy es el Dormitorio Lincoln.

Pero fue William Howard Taft el que ordenó la ampliación del Ala Oeste y la conversión de lo que había sido entonces el despacho del jefe de Gabinete, que tenía un extremo redondo, en un óvalo completo, para transformarlo en su oficina.

La decoración inicial, según la Oficina del Historiador, incluía un parqué de cuadros, hecho con madera de mahajua filipina, cortinas de seda y terciopelo y sillones tapizados con piel de caribú. El color dominante por aquel entonces era el verde oliva.

Un incendio en 1929 obligó a reconstruir por completo el Ala Oeste durante el mandato de Edgard Hoover. Su sucesor, Franklin D Roosevelt, optó por una remodelación que diera espacio a más funcionarios.

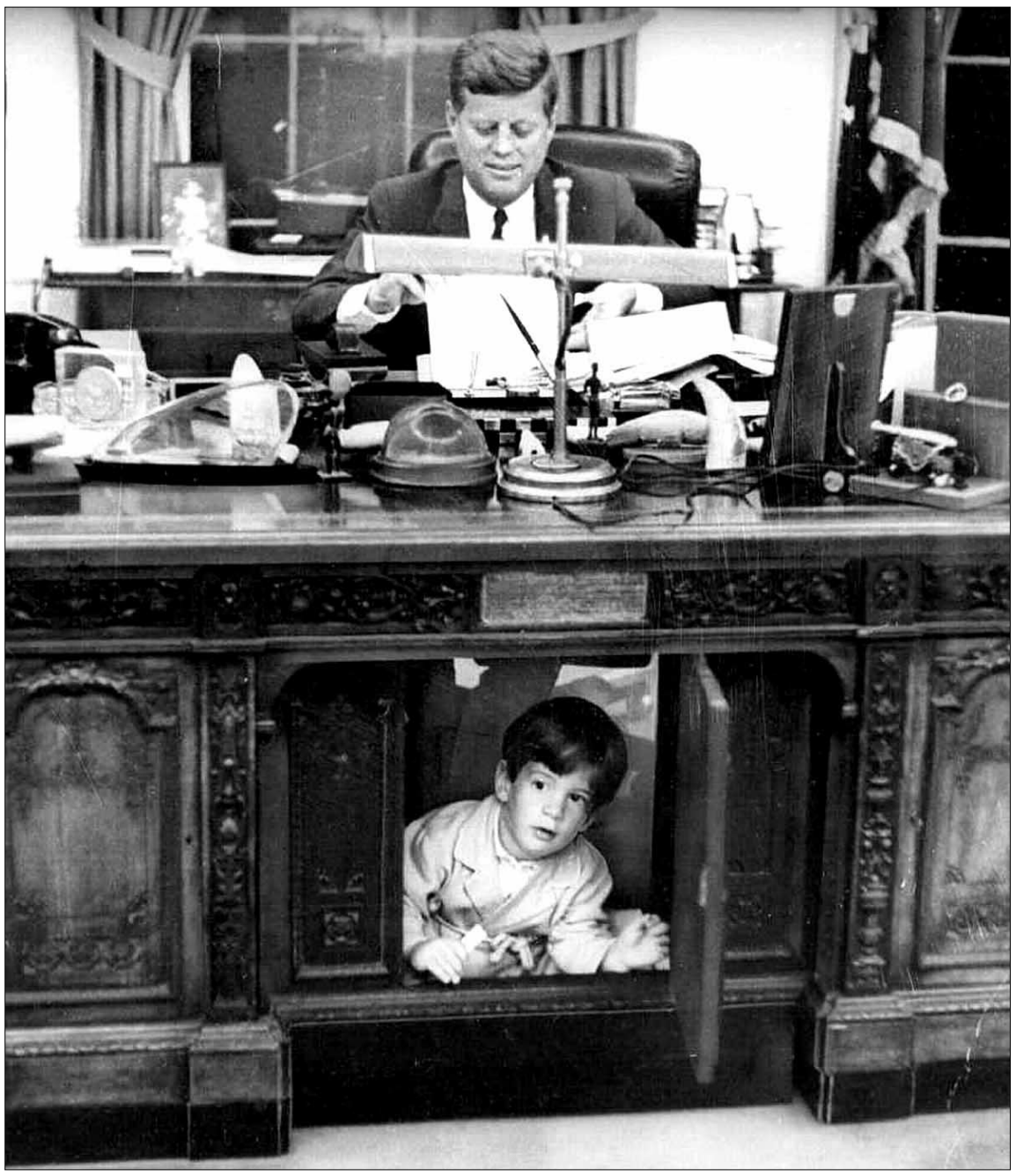

La imagen de John John Kennedy, jugando entre las piernas de su padre en el Despacho Oval, dio la vuelta al mundo. / EFE

EN EL SECADERO DE ROPA. Los cambios de Roosevelt incluyeron el traslado del Despacho a su actual emplazamiento, en la esquina sureste, donde anteriormente se situaba el secadero de ropa y que permitió dotarlo de ventanales que miraran al sur y al este, dándole mucha más luz.

La reforma, completada en 1934, permitió también agrandarlo ligeramente, unos 60 centímetros a lo largo y 60 a lo ancho. Fue entonces cuando se le añadió en el techo el sello presidencial que conserva hoy en día.

Desde ese momento, su estructura ha permanecido invariable y tan solo se ha alterado la decoración. Prácticamente cada presidente, con la excepción de Eisenhower y Jimmy Carter -y, por el momento, Barack Obama- ha optado por encargar cortinas y alfombras nuevas.

La manía de practicar golf del dirigente Eisenhower destrozó el suelo original. Hubo que repararlo, primero con linóleo y después, cuando Ronald Reagan se cansó de ese material, de nuevo con parqué.

Fotografías como la célebre en la que el pequeño John John Kennedy salía entre las piernas de su padre por debajo del escritorio *Resolute* -hecho con la madera de una fragata británica y regalo de la reina Victoria de Inglaterra- se hicieron míticas.

Con la llegada de la televisión, las imágenes del despacho se asociaron a algunos de los momentos más solemnes de la historia reciente de Estados Unidos.

Desde allí, el presidente Kennedy informó a los ciudadanos de la crisis de los misiles cubanos, Richard Nixon anunció su dimisión tras el escándalo *Watergate* y Ronald Reagan reaccionó después de que el transbordador espacial *Challenger* se desintegrara en el espacio.

TRADICIÓN FAMILIAR. También entre esas paredes curvas George Bush declaró la guerra Iraq en enero de 1990 y, 13 años y dos meses más tarde, en marzo de 2002, su hijo George W. Bush protagonizaría la misma escena que dio la vuelta al mundo.

El dirigente norteamericano más odiado de la historia contemporánea fue también el responsable de dirigirse al país horas después de los atentados del 11 de septiembre de 2001 que abrieron la lucha contra Al Qaeda y su líder, Osama Ben Laden.

Pero si el Despacho Oval ha sido testigo de algunos de los momentos más solemnes de la vida de Estados Unidos, también lo ha sido de sus momentos más escabrosos. Y más que la guerra de Iraq o la dimisión de Nixon, su nombre evoca el de la becaria Mónica Lewinsky y su *relación impropia* con Bill Clinton.

Quién, aún hoy, no recuerda los lúbricos detalles, publicados en el informe del fiscal Kenneth Starr, acerca de lo que sucedía en el despacho durante las visitas de la joven al mandatario. O las explicaciones, desde el «no tuve sexo con esa mujer» hasta el «depende de lo que sea 'es'», que tuvo que dar Clinton en el juicio que se le siguió, el primero de la Historia contra un presidente norteamericano, a raíz del escándalo.

Como escenario de los momentos más memorables de EEUU, para lo bueno y para lo malo, lo cierto es que el Despacho Oval no deja a nadie indiferente.

EN EL MUNDO

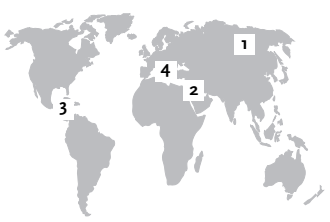

1 RUSIA

Correa y Medvédev proclaman el inicio de una nueva etapa de relaciones ■ Los presidentes de Ecuador, Rafael Correa, y de Rusia, Dimitri Medvédev, proclamaron ayer el inicio de una nueva etapa en las relaciones bilaterales, que pretenden relanzar en todos los ámbitos. En un intercambio de breves discursos, pronunciados por los dirigentes nada más firmar en el Kremlin la Declaración de Asociación Estratégica, Correa subrayó el carácter histórico de su visita a Moscú.

2 ORIENTE PRÓXIMO

Hamas no descarta entablar un diálogo directo con Estados Unidos ■ El dirigente del grupo islamista Hamas en Gaza y depuesto primer ministro palestino, Ismail Haniye, sugirió ayer que su movimiento, que controla la franja palestina, no descarta embarcarse en un diálogo directo con la Administración de EEUU. El líder radical dijo a un grupo de médicos norteamericanos que visitaron la franja que su movimiento «no se avergonzaría» de entablar contactos con Obama.

3 HONDURAS

La Casa Blanca advierte de que se acaba el tiempo para llegar a un acuerdo ■ El subsecretario de Estado de EEUU para el Hemisferio Occidental, Thomas Shannon, advirtió ayer en Tegucigalpa de que «se está acabando el tiempo» para lograr un acuerdo que ponga fin a la crisis que vive Honduras por el golpe de Estado del 28 de junio contra Manuel Zelaya. «Necesitamos llegar a una solución cuando antes, porque solo tenemos un mes antes de las elecciones», afirmó.

4 ITALIA

Un vídeo muestra la indiferencia de los transeúntes ante un crimen de la mafia ■ Varios fiscales italianos dieron a conocer ayer una grabación en la que se puede ver un asesinato mafioso en Nápoles ante el que los transeúntes reaccionan con indiferencia. Los abogados del Estado esperan que la difusión del vídeo ayuda a romper el muro de silencio sobre la identidad del asesino, quien el pasado 11 de mayo disparó a plena luz del día sobre un hombre de 53 años.

Con ganas de volver a hacer algo grande

El Caja Segovia visita esta noche la cancha de ElPozo Murcia con la seria duda de Matías, que sufre un traumatismo en el pie

DAVID LÓPEZ PRIETO / SEGOVIA

Hoy viernes noche el Caja Segovia puede dar la primera campanada de la temporada en casa de uno de esos rivales contra los que cualquier equipo no necesita mucho para motivarse, ElPozo Murcia Turística. Todo un clásico ante el que los segovianos intentarán encadenar su tercera victoria, conscientes de que para sacar algo positivo del Palacio de los Deportes hay que multiplicar esfuerzos y hacer un partido casi perfecto.

Con esta filosofía partió ayer por la tarde hacia tierras murcianas la expedición cajista, después de culminar la preparación con un último entrenamiento matutino. Una semana un tanto extraña, con las ausencias de los internacionales Lin y Cidao, que ya han regresado de sus respectivas concentraciones en Rumanía y Portugal, directamente a encontrarse con sus compañeros de equipo, con los que realizarán una serie de ejercicios suaves durante esta mañana, en el escenario del encuentro.

En la misma situación se encuentra ElPozo Murcia, si bien su alto número de internacionales le ha costado entrenar con aún más bajas que los segovianos, seis en total.

Pero la peor noticia dentro del Caja Segovia ha sido la reciente lesión de Matías. Durante una jugada en un entrenamiento el argentino sufrió un golpe fortuíto en el pie con su compañero Geison. El fuerte traumatismo ha dejado al jugador con dolor en la zona y, aunque ha viajado a Murcia con el resto de la plantilla, su presencia en el partido de esta noche está casi descartada, a la espera de su evolución en las próximas horas

Solo un equipo del potencial del Barcelona ha podido hacer caer a ElPozo Murcia esta campaña, precisamente en la última jornada de Liga en el Palau (4-1). Por ello, se espera que los de Duda intenten resarcirse a costa del Caja Segovia.

El técnico carioca podrá contar con todos sus jugadores, después de recuperar a Barroso tras su lesión del lunes. De esta manera, la lista de convocados de ElPozo Murcia es la compuesta por Chico, Juanjo, Álvaro, Saúl, Jorge Barroso, Esquerdinha, Ciço, Vinicius, Mauricio, Wilde y Kike.

DOS PARTIDOS MÁS PARA HOY. También a las 21:00 de la noche, y con las cámaras de Teledeporte en directo, se ven las caras en el pabellón Ángel Nieto el Arcebansa Chint Zamora y el FC Barcelona. En el cuadro castellano y leonés causa baja para este encuentro Gus, lesionado en un hombro, mientras que es duda el brasileño Marcelo, que se recupera de un esguince en su rodilla izquierda.

Además, la jornada del viernes se completa con un enfrentamiento entre el Sala 10 Zaragoza y el Reale Cartagena, a las 21:00 horas en el pabellón Siglo XXI. En el equipo zaragozano la novedad es Marcos Latorre, completamente restablecido de su lesión.

Mientras, por el lado cartagenero su entrenador Luis Fonseca tendrá que ver el partido desde la grada al cumplir el segundo de sus dos encuentros de sanción.

La presencia de Matías (derecha) en el partido de esta noche no está clara, debido a una lesión en el pie. /LNFS

Nano Modrego, el jugador más regular para los internautas

EL ADELANTADO / SEGOVIA

El pivot del Caja Segovia FS, Nano Modrego, ha recibido el premio al jugador más regular de la temporada 2008/09, gracias a las votaciones de los internautas en la sección 'Vota al jugador más regular' de la web www.cajasegoviafutbolsala.com.

Nano consiguió un total de 4.853 votos a lo largo de la temporada, quedando por delante de Cidao. El premio, que está patrocinado por los locales segovianos Yellow Art Club, La Vieja Estación y Bon Appetit, fue entregado por Miguel Antona, propietario de los tres establecimientos.

EL PARTIDO

HORA	PABELLÓN	ÁRBITROS
21:00 horas	Palacio de los Deportes	Moreno Reina y Ramos Marín (Andalucía)

ELPOZO MURCIA	CAJA SEGOVIA
ENTRENADOR **DUDA**	ENTRENADOR **JESÚS VELASCO**

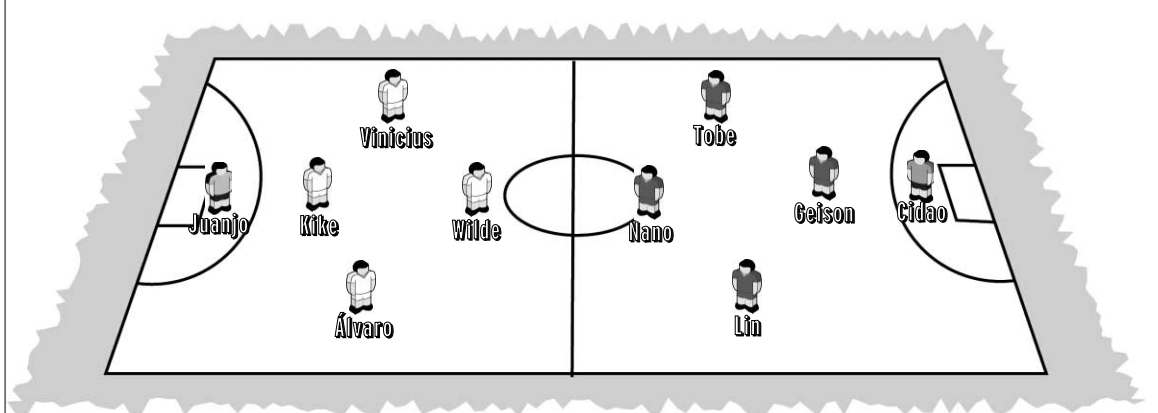

BANQUILLO
Chico, Ciço, Saúl, Barroso, Mauricio y Esquerdinha.

BANQUILLO
Arrivi, David, Alvarito, Jesús, Kensuke y Andreu.

BREVES

BALONCESTO FEMENINO

Tropiezo del Unami a domicilio

■ Primera salida fuera de Segovia y tropiezo de todos los equipos de Baloncesto femenino del Unami. El equipo de Segunda División vendió cara su derrota ante el CB Babieca Burgos y, en un final de muchos nervios, acabó perdiendo por tan solo cuatro puntos (59-55). Por su parte, las cadetes mejoraron su juego respecto al primer partido en Segovia, pero no pudieron con un equipo burgalés muy bien colocado durante todo el partido. 54-42 fue el marcador final. Y finalmente, las infantiles no encontraron su sitio en todo el partido, y sufrieron una amplia derrota (74-33) que no se corresponde con la calidad que han demostrado en anteriores encuentros.

BALONCESTO CD BASE

Derrotas de los juniors y cadetes

■ El equipo junior del CD Base cayó por 53 a 91 en su debut en casa ante el Caja Rural de Zamora, un rival de categoría senior que la federación ha permitido que juegue en junior. Mientras las fuerzas aguantaron en la primera parte, el equipo segoviano aguantó con rápidos ataques y una buena selección en los tiros. Pero tras el descanso, el equipo visitante empezó a imponer su superioridad física, lo que unido a las bajas segovianas, hizo que las ventajas fueran aumentando poco a poco. Por su parte, los cadetes dejaron escapar el partido, ya que se marcharon al descanso del primer cuarto con 20 puntos de ventaja y poco a poco fueron bajando los brazos, cediendo en el marcador hasta que el Numancia Baloncesto culminó la remontada.

RALLY

'Juangar', tercero en el Piélago

■ El piloto segoviano del equipo SRC, Juan García 'Juangar', no pudo igualar el resultado obtenido en la Subida al Piélago, y pese a realizar unos magníficos tiempos en todas las mangas, unos problemas en el cambio de su R5 GT Turbo le impidieron hacerlo mejor, quedando tercero de su clase a tan sólo 24 décimas del segundo, y a 6,4 segundos del cuarto.

AUTOMOVILISMO

López de la Cámara, segundo en el Open de España CM

■ El piloto segoviano Luis López de la Cámara (Dalopa Team) acabó segundo en la clasificación general del Open de España CM 2009, tras terminar cuarto en la primera manga de la última prueba de la competición, disputada el pasado fin de semana en el circuito de Cartagena.

POLIDEPORTIVO | ESCOLAR

El CEIP El Peñascal fue uno de los colegios participantes en este primer encuentro del Proyecto de Deporte Escolar. /E.A.

Educar en la competición

El pasado viernes se celebró el primer encuentro del Proyecto de Deporte Escolar, coordinado por el Ayuntamiento y la UVa

EL ADELANTADO / SEGOVIA

El viernes día 23 tuvo lugar en el pabellón Emperador Teodosio el primer encuentro de centros educativos del Proyecto de Deporte Escolar para Primaria del presente curso 2009/2010. La cita agrupó a 50 escolares de ocho centros educativos de Segovia para disputar partidos de minibasket, primero de los deportes que se están desarrollando en este programa polideportivo que coordina el Ayuntamiento de Segovia conjuntamente con la Universidad de Valladolid.

A raíz de la creación de este Proyecto, Roberto Monjas –licenciado en Educación Física y profesor de Iniciación Deportiva en la Escuela de Magisterio de Segovia– señaló que "la competición no debe ser el fin de la actividad, sino un componente más de la misma, importante, pero no único. Con esto nos referimos a que es importante ir creando el hábito entre los escolares de que el programa deportivo no se limita sólo a competir. El trabajo semanal que se hace en los centros escolares es fundamental y en eso tenemos mucho que decir las personas que estamos involucradas en el deporte escolar. Sí, los adultos de referencia de los niños tenemos más responsabilidad de la que pudiéramos pensar en la interpretación del deporte, puesto que de nosotros depende el establecimiento de unos objetivos para escolares y jóvenes deportistas, la importancia atribuida a perder o ganar y la forma de utilizar los resultados conseguidos, en definitiva, el sentido que va a tener la competición".

LAS CLAVES. Asimismo, apuntó que, desde un punto de vista formativo la competición debe servir para:

1. Favorecer la motivación y participación de los escolares. En este sentido, es importante que el sistema de competición sea adecuado y promueva la participación de todas las personas.

2. Educar en el respeto: al resultado, al contrario (saludándose siempre al final del partido), a los responsables de la competición y a los propios compañeros.

3. Promover que los jóvenes deportistas vayan aprendiendo a autogestionarse. Tanto desde el punto de vista personal (responsabilizarse de su equipamiento y material), como a la hora de jugar: el respeto a las reglas y la deportividad en el juego son aspectos que deben ser especialmente subrayados. Esto permitirá que puedan jugar de forma autónoma en ausencia de adultos, que no tienen porqué encargarse de resolver conflictos, sino de favorecer la posibilidad de que los niños y niñas tengan la oportunidad de practicar deporte.

En definitiva, Roberto Monjas concluyó que "la competición es un medio muy adecuado para utilizar en el deporte escolar, pero siempre tomando como referencia que lo que de verdad nos importa es el proceso formativo de los niños y niñas con los que trabajamos. Nuestra meta será, por tanto, también, educar en la competición, como reto a conseguir para promover el desarrollo de un deporte escolar formativo y participativo".

TENIS | TORNEOS

Sara del Barrio venció en dobles en el Open de Sevilla

EL ADELANTADO / SEGOVIA

La segoviana Sara del Barrio Aragón consiguió una nueva victoria en un torneo internacional. En este caso ha sido en la modalidad de dobles en el Open de Sevilla del circuito de tenis femenino ITF, dotado con 10.000 dólares. Este triunfo es el primero que logra en dobles, y se añade a los cinco que ha conseguido en individuales dentro del circuito internacional.

En este caso, la tenista segoviana formó pareja con la holandesa Nicolette Van Uitert. En primera ronda vencieron a la pareja formada por la belga Majoly de Wilde y la china Li Xi por un doble 6-1. En cuartos de final derrotaron a la pareja española Irene Gandara y Karen Gómez por 6-3 y 6-1. A continuación, en semifinales vencieron a las italianas Benedetta Davato y Federica Quercia por 6-3 y 6-4, mientras que en la final ganaron a la pareja holandesa integrada por Kim Kilsdonk y Marcella Koek por 6-3 y 6-4.

Así pues, tras una temporada marcada por las lesiones que ha sufrido en la muñeca y en una pierna, que le han impedido tener continuidad en su juego, Sara del Barrio parece reencontrase con las victorias. En esta semana volverá a defender al Club de tenis Chamartín de Madrid en el campeonato de España por equipos.

DESDE LA GRADA

JUAN CARLOS MANRIQUE

Fundamentalismo

Todos los clubes y equipos desean tener el respaldo de una afición animosa que les apoye en la realización de sus objetivos, que la mayoría de las veces éstos se concretan únicamente en ganar partidos. Incluso las diferentes directivas apoyan a los seguidores más implicados y más ruidosos para crear un ambiente de clara identificación con su proyecto deportivo. Esta ayuda, a veces, se ve refrendada con dádivas en forma de entradas, viajes pagados, compra de material para hacer ruido, espacios dentro de los terrenos de juego para almacenar su material, preferencia en la ocupación de espacios en la grada, etcétera.

Esta situación manifiesta un guiño recíproco de intereses entre los diferentes intérpretes del espectáculo deportivo: afición ruidosa que se hace ver y oír, directiva, jugadores, resto de aficionados y, en algunos casos, los menos, medios de comunicación.

El entramado social creado va a ir variando paulatinamente sus intereses deportivos por otros de una clara identificación con unos colores, con un estilo de actuar del club, con una imagen determinada creada en los medios de comunicación; todo ello contribuye a reafirmar lo suyo en contraposición a lo de otros.

En muchos casos, estos aficionados que habitualmente actúan en grupo, arropados en la masa, se creen con derechos que nadie les ha dado. Me explico. El hecho de ser aficionado de un club, de identificarse con unos colores, no da derecho a poseerlo.

Por lo tanto, actitudes de falta de respeto hacia el que no es de su equipo, llegando incluso a la violencia verbal y física; actitudes de falta de educación al gritar e insultar al rival o hasta a sus propios jugadores; responsabilizar airadamente y de manera estentórea de los malos resultados deportivos a los directivos del club; no hacen nada más que transmitir un sentimiento radical.

Si sabemos que los graves conflictos mundiales han sido, y son, fruto de corrientes ideológicas y religiosas fundamentalistas, no hagamos del deporte un instrumento que fomente disputas y violencias, eduquemos a través de él.

AYUNTAMIENTO DE SEGOVIA

Deporte Municipal

instituto municipal deportes segovia

Cuando el deporte no tiene límites

El IMD y Caja Segovia han unido sus fuerzas para traer a la ciudad la mejor instalación de deporte adaptado a nivel nacional

Uno de los objetivos de estos deportes es sensibilizar a la población no discapacitada para que eliminen prejuicios. /E.A.

EL ADELANTADO / SEGOVIA

Afán de superación, eliminación de barreras, ganas de progresar, impulso para mejorar... Estos podrían ser algunos de los valores que a buen seguro podrán experimentar todos los que se acerquen el domingo por la mañana al pabellón Pedro Delgado, para disfrutar del mayor proyecto de deporte adaptado e integración que se lleva a cabo en nuestro país, gracias a la colaboración del Instituto Municipal de Deportes y Caja Segovia con las Fundaciones También y Telefónica.

Las personas con discapacidad no suelen disfrutar de una oferta nutrida de ocio, lo que es especialmente grave en los niños y adolescentes. Esta falta de recursos provoca un empobrecimiento tanto físico como intelectual, que no hace sino influir de forma negativa en su recuperación y, en consecuencia, en su posterior integración social en todas las facetas de la vida.

El objetivo principal de 'Deportod@s se mueve' es acercar a toda la población, con o sin discapacidad, diferentes deportes adaptados. Este tipo de manifestación deportiva, fuera de las grandes ciudades donde existe sólo de forma minoritaria, resulta desconocida o inaccesible para la gran mayoría de los residentes con discapacidad en otras localidades.

También se pretende sensibilizar a la población no discapacitada para que mejore su comprensión sobre la discapacidad y elimine miedos y prejuicios sobre las personas con discapacidad, facilitando las relaciones y creando así una valoración más justa de las personas.

Por otra parte, la participación en esta actividad deportiva y la posibilidad de compartir esa experiencia, mejora la autopercepción y autoestima de la persona con discapacidad.

INSTALACIÓN. La instalación de deporte adaptado constará de un circuito de bicicletas adaptadas, canasta de baloncesto en silla de ruedas, campo de bádminton en silla, campo de balonvolea en suelo, mesas de tenis de mesa, juego de bochia, circuito de slalom, circuito de sensibilización en sillas y circuito de sensibilización de invidentes.

Las actividades que se ofrecen con la iniciativa 'Deportod@s se mueve', y de las que se podrán disfrutar el domingo en el Pedro Delgado, son muy variadas. /EL ADELANTADO

«Estoy ansioso por jugar, pero no soy el salvador de la patria»

Cristiano considera que es un jugador más y que la derrota copera les servirá de aprendizaje

El extremo luso destacó en un acto publicitario que su recuperación va tranquila pero segura. / PAUL HANNA (REUTERS)

AGENCIAS / MADRID

El jugador portugués del Real Madrid Cristiano Ronaldo recalcó ayer que está «ansioso» por volver a los terrenos de juego, pero dejó claro también que, ante el actual mal momento de su equipo, no es «el salvador de la patria».

«Estoy un poco ansioso de volver a jugar porque es lo que más me gusta hacer. No estamos en un buen momento pero tampoco soy el salvador, solo un jugador que quiere ayudar al equipo», declaró.

El atacante, que calificó la derrota en la Copa del Rey ante el Alcorcón como de «aprendizaje», espera «volver muy pronto, lo antes posible», y afirmó tener «la certeza» de que mejorarán. «El pasado es pasado y ahora hay que levantar la cabeza», destacó.

«Siempre hay desastres, y lo único que espero es que hayamos aprendido algo del pasado martes y que lo hagamos mucho mejor contra el Getafe en esta jornada», añadió Cristiano Ronaldo.

El futbolista matizó que el ambiente del vestuario tras el encuentro era de «mucha tristeza, como siempre que se pierde», pero desveló que pasados ya dos días es diferente, y evitó ahondar más en la derrota del envite copero. «Todos estamos mejor. Eso ya es pasado, ahora tenemos que levantar cabeza, el mundo no se va a acabar porque el Real Madrid haya perdido un partido 4-0».

«No hay que subestimar a ningún adversario. Sé que vamos a mejorar mucho, tanto en la Liga, como en la 'Champions' y en la Copa del Rey», manifestó.

BANQUILLO. Por otra parte, tampoco quiso entrar en posibles quinielas sobre un hipotético sustituto para Pellegrini. «Yo estoy contento y cuando se está a gusto creo que no hay que cambiar. Tenemos que hablar de los que están aquí, no de los que no».

El internacional no quiso poner una fecha para su regreso, ni entró en polémicas sobre la posibilidad de que su vuelta sea antes con el combinado luso que con el Real Madrid. «Tengo que estar al cien por cien tanto a nivel físico como mental. La próxima semana me harán otros tests y espero estar como antes de la lesión».

Además, explicó que estaría encantado de poder liderar la posible remontada ante el Alcorcón en el Bernabéu, y ayudar a su selección en la repesca para el Mundial. «Será difícil, pero tenemos todas las posibilidades de estar».

Finalmente, aunque es seguro que no estará el próximo martes en San Siro, espera que sus compañeros puedan conseguir la victoria. «Siempre es difícil ganar fuera de casa, pero todo es posible. El Milan tiene un gran equipo y nosotros también así que será un buen partido», concluyó.

Guti niega la bronca copera

El segundo capitán del Real Madrid, José María Gutiérrez, 'Guti', aseguró que su relación con Manuel Pellegrini es «muy buena», y que en ningún momento le faltó al respeto durante el descanso del partido de Copa del Rey ante el Alcorcón. «No es verdad lo que se ha publicado en los medios», y recalcó que «no es mi forma de actuar ni de hacer las cosas», aunque sí pidió disculpas por su «mal gesto» a la grada. «Estoy muy arrepentido. Son momentos de tensión, pero un jugador del Real Madrid no puede hacer eso nunca», expresó.

|TIEMPO MUERTO|

DIEGO IZCO
Periodista

Gutiérrez

José María Gutiérrez se plantó en esto de la elite con una zurda maravillosa y una pose chulesca. Ninguna de estas dos cualidades le han abandonado 13 años después.

Supongo que más lo fácil sería decir que la historia del fútbol está atiborrada de chicos con mejores pies que cabeza, y que la pelota ha dejado muchos muñecos rotos por el camino por el simple hecho de no haber sabido controlar sus nervios o meter el frenesí en hielo cuando el rival te pica o el resultado te molesta. Lo de Guti tiene difícil explicación. Cada temporada se las ingenia para montar, al menos, un par de buenos 'pollos'... Y sigue ahí, sobreviviendo a mil entrenadores y vestuarios diferentes.

Nadie toma nota. Ni decisiones. Todos recordamos partidos en los que al chico de la rubia cabellera se le ha ido la pinza y ha soltado una patada de tarteja roja, un grito de sanción, un gesto de engancharle por la pechera y zarandearle al grito de «¿Quién te piensas que eres, Gutiérrez?». Y todos, al tiempo, recordamos un último pase imposible, una llegada letal, un control perfecto de los que, de repente, abre un hueco inesperado en la defensa más pétrea.

Es imposible separar al genial zurdo del genial chulito de piscinas. Van juntos. Y que un tipo así siga figurando en nómina (que será muy buena, por cierto) del Madrid, solo puede responder a una razón de las dos que intuyo. La primera, frágil y liviana, que todos los entrenadores que han pasado por el vestuario han decidido que merecía la pena aguantar los malos humos del niño para poder ver al futbolista.

Pero la segunda, más punzante y ácida, habla de un Real Madrid muy escaso de canteranos que privilegia a los que ya tiene en el plantel, por muy caros (y no hablo ahora de dinero) que salgan sus caprichos, poses, bravatas y exabruptos. Si Guti le mandó «a tomar por culo» al entrenador... habrá que cambiar a Pellegrini. ■

Cerezo: «La destitución de Abel era la única solución»

EFE / MADRID

El presidente del Atlético de Madrid, Enrique Cerezo, confesó ayer que no se arrepiente de no haber vendido a Sergio Agüero y Diego Forlán, y que la destitución de Abel Resino se decidió porque era «la única solución».

El mandatario, que habló de la situación deportiva del club, afirmó que su equipo tiene «un magnífico plantel para luchar por algún título esta temporada», aunque «la complicada situación» vivida al inicio de la misma llevó al cese del manchego.

«Cuando se le renovó había unanimidad total, pero ellos saben que viven de los partidos ganados. Es triste tomar una decisión pero a veces es mejor y empezar una cosa nueva. Aquel día llamamos a Pantic, Laudrup y Quique, y el que más nos interesó fue Quique. No fue ni la primera ni la cuarta opción. Nosotros tenemos que escuchar y ver las posibilidades que te pueden dar», señaló.

El mandatario, que admitió que tendrá un mayor protagonismo a la hora de hacer fichajes, aunque consultará al consejo de administración cuando tenga una oferta, insistió en que no se arrepiente de no haberse desprendido de jugadores como Agüero y Forlán, pese a haber tenido ofertas millonarias.

«No salieron porque queremos hacer un bloque competitivo, fuerte y consistente. Con ellos teníamos ya la prueba hecha. No me arrepiento de no haberlos vendido, si lo hubiéramos hecho nos habríamos quitado la deuda de un plumazo y con ellos la seguimos la aguantando».

Cerezo, que precisó que dependerá del nuevo entrenador si se hacen nuevos nombres, admitió que el club «está interesado» en el jugador del Arsenal Fran Mérida, y también reconoció su «tristeza por no haber podido ganar nada en estos 10 años».

«Desgraciadamente no hemos tenido la suerte que a veces nos hemos merecido. Me pueden acusar de lo que traemos, pero nadie compra algo pensando que es malo, y a pesar de este lapsus, creo que remontaremos».

FAMILIA GIL. Al ser cuestionado por su relación con el consejero delegado, Miguel Ángel Gil Marín, y la ausencia de éste en el palco durante los partidos, indicó que durante los últimos cinco han «trabajado para que el Atlético llegue lo más lejos posible».

«Se pone muy nervioso, por eso no ve los partidos en el palco. Nos llevamos muy bien y no tenemos ningún problema. Si él se va creo que yo también me iría y si yo me marcho creo que él también».

SEGUNDA DIVISIÓN

El Betis se queda en cuadro a causa de la gripe A

E. PRESS / SEVILLA

El presidente del Betis, José León, confirmó ayer la existencia de gripe A en varios jugadores de la primera plantilla, razón por la cual el club solicitaron la suspensión de su próximo encuentro liguero, previsto para el domingo contra el Villarreal B.

«Es un problema importante que incluso se nos escapa del propio club. Por ello, el Betis presentará unos escritos que entendemos que son suficientes, de acuerdo con la normativa vigente, para reclamar la suspensión del choque», indicó.

De hecho, el cuadro verdiblanco tiene seis casos ya confirmados: Carlos García, Arzu, Sergio García, Nélson, Sunny e Israel, a quienes se han sumado Juande, Nano, Pavone, Damiá, Caffa, Emaná y Fernando Vega, que están a la espera de tener los resultados de los análisis que se les han practicado, pero que tienen la misma sintomatología que sus compañeros. Además, un utillero y el delegado del equipo están afectados.

De este modo, son en total 13 los futbolistas que no podrían jugar, a lo que hay que añadir la existencia de otros cuatro lesionados, con lo cual al Betis apenas le restarían nueve para medirse al filial del Villarreal.

Por su parte el jefe de los servicios médicos, Tomás Calero, destacó que la entidad se ha puesto en contacto con las autoridades sanitarias para conocer el protocolo a seguir. «Hemos solicitado la suspensión de los entrenamientos y hemos citado a la plantilla para solventar todas las dudas que tengan sobre este proceso vírico».

PRIMERA DIVISIÓN

Márquez ultima su renovación hasta 2012

El defensa del Barça pide que se castigue a Guti por su supuesto rifirrafe con Pellegrini

EFE / BARCELONA

Rafa Márquez, defensa del Barcelona, dio ayer por casi firmada la renovación de su contrato por dos temporadas más, hasta el mes de junio de 2012, después de haber acercado posturas con el club a lo largo de los últimos días.

«A nivel personal no habrá ningún problema», confirmó el mexicano. «Falta alguna cuestión, pero por ambas partes ya está casi definido lo que queremos», explicó en relación a su continuidad en el equipo catalán.

La duración del nuevo contrato «es uno de los puntos claves del acuerdo», aunque el futbolista confesó que la firma confirmará su continuidad «por esta temporada y dos más», es decir, hasta el mes de junio de 2012, cuando cumpla 33 años.

Ilusionado con este paso adelante, Márquez desveló que su último bloque a gran nivel será el Barcelona, pero no descartó terminar su carrera deportiva «en México o en algún otro sitio».

Además, admitió que este curso le está costando mucho adquirir su máximo punto de forma, y apuntó que debe «ponerse las pilas» cuanto antes para alcanzar su mejor nivel y no quedar relegado al banquillo. «No es fácil después de estar cuatro meses parado. Trataré de buscar el máximo rendimiento porque en este equipo, el que no está a tope tiene muy complicado jugar», sentenció.

Al ser cuestionado sobre la polémica generada por el conflicto entre Guti y Pellegrini en el descanso del encuentro ante el Alcorcón, Márquez aseveró, sin referirse específicamente al madridista, que cualquier deportista que pierde el respeto a su jefe «debería ser sancionado o castigado».

VESTUARIOS COMPLICADOS. También comentó que gestionar el vestuario de «cualquier equipo grande es muy complicado», porque «tratar de que todo el mundo esté contento se hace difícil, y más en el ambiente que parece haber ahora en el cuadro blanco».

Precisamente, el 4-0 que el Real Madrid sufrió en Alcorcón sirvió de «llamada de atención» para el bloque 'culé' en León. «Nos hizo reflexionar y darnos aún más cuenta de que estos choques no son nada fáciles».

«El equipo se tomó el partido ante la Cultural como era debido, con seriedad. Nos costó adaptarnos, pero pronto nos hicimos con el control porque mantenemos el hambre por la competición».

Por último, celebró los goles del canterano Pedro en León, que le convierten en el único jugador que ha anotado en las cinco competiciones. «Tiene un gran futuro por delante, y todo esto le viene muy bien para seguir madurando y aprendiendo», finalizó.

Pedro, cerca del récord histórico

Los goles conseguidos por Pedro en las cinco competiciones en las que ha tomado parte el Barça esta temporada le sitúan a un tanto de conseguir un récord histórico, marca que logrará si anota en el Mundial de Clubes. Hasta la fecha, ha firmado en todas: en la Supercopa de España (1), en la de Europa (1), en Liga (1), en 'Champions' (1) y en Copa (2). Un registro similar lo consiguió el brasileño Giovanni Silva, durante la temporada 1997-98. Anteriormente, el canario ya había igualado los números de Salinas, Stoichkov y Beguiristain, quienes después de ganar la Copa de Europa en 1992 marcaron en cuatro competiciones al año siguiente. Además, el extremo se ha convertido en el tercer goleador de la plantilla, tras Messi e Ibrahimovic, con seis dianas.

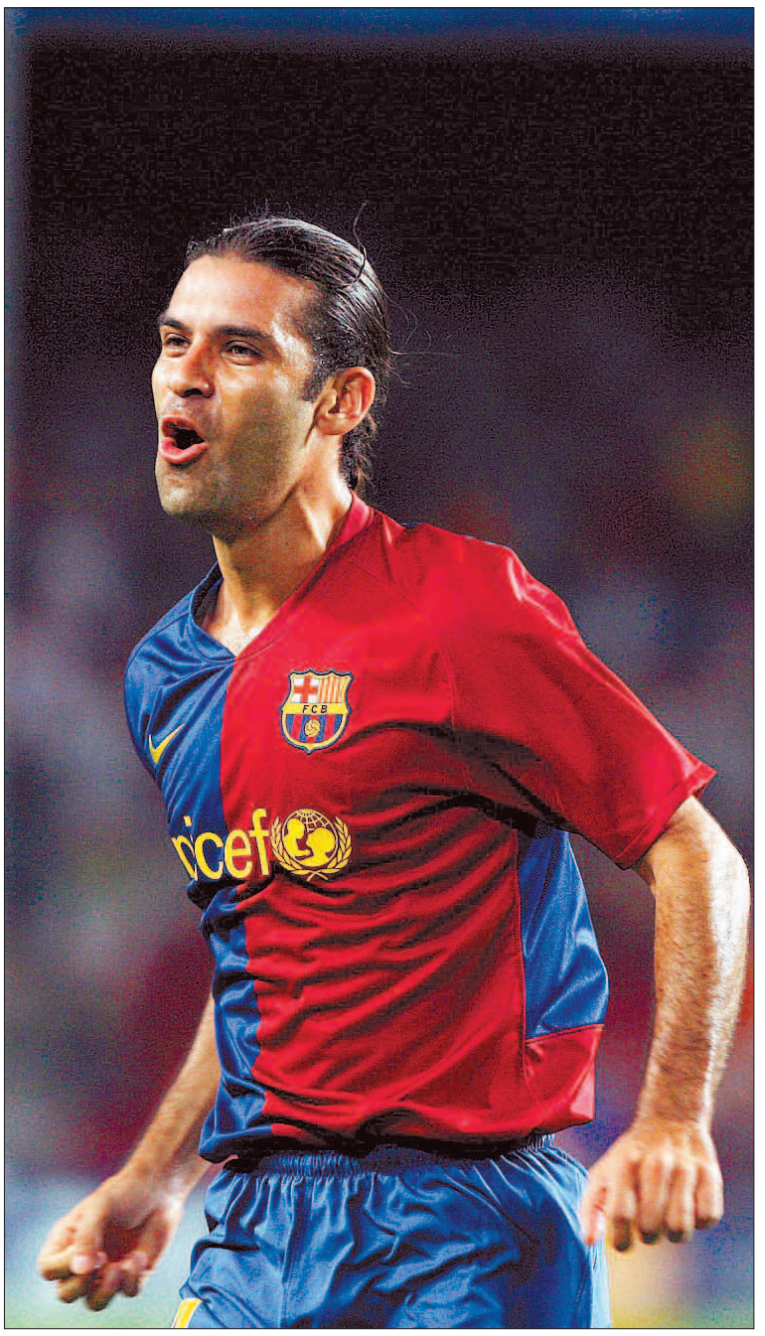

Al mexicano le está costando entrar en el once titular de Guardiola. / EFE

COPA DEL REY

Un flojo Villarreal firma tablas a domicilio y vuelve a las andadas

1	PUERTOLLANO
1	VILLARREAL

PUERTOLLANO: Calleja, Ormazabal, Raúl Fernández (Casabella, min. 27), Pomar, Valdés, Addison (Raúl Medina, min. 60), Honorio, Encinas, Hernández, Acorán (Mendy, min. 76) y Pelegrina.
VILLARREAL: Oliva, Ángel, Gonzalo, Kiko (Marcos Senna, min. 57), Marcano, Bruno, Pires, Escudero (Nilmar, min. 66), Marcos Gullón (Capdevila, min. 57), Rossi y Jonathan Pereira.

ÁRBITRO
González González. Amonestó a Encinas y Casabella, por el Puertollano y a Kiko y Ángel por el Villarreal CF. Expulsó a Pelegrina, del Puertollano y a Nilmar.

GOLES
1-0, min. 12, Valdés. **1-1**, min. 66, Pires.

E. PRESS / PUERTOLLANO

El Villarreal estuvo a punto de volver a vivir una pesadilla ante un rival de Segunda B, aunque logró firmar tablas ante el Puertollano.

Los locales salieron sin complejos y fruto de su presión se adelantaron en el marcador gracias al tanto de Valdés. Valverde asistía atónito al espectáculo y sacó a sus mejores hombres. Salieron Senna, Capdevila y Nilmar pero los manchegos resistían heroicamente, hasta que Pires igualó el duelo.

De ahí al final, dos malas noticias. Senna se lesionó y Nilmar fue expulsado, en un Villarreal que evitó finalmente el desastre.

El Mallorca saca petróleo frente a un Valladolid superior

2	VALLADOLID
1	MALLORCA

VALLADOLID: Fabricio; Barragán, Baraja, Arzo, Yuri; Pelé, Medunjanin, Font (Marquitos, min. 64); Asier (Nauzet, min. 57), Bueno y Manucho (Costa, min. 75).
MALLORCA: Aouate, Mattioni, Rubén, Ramis (Borja Valero, min. 65), Corrales; Varela (Webó, min. 82), Martí, Bruno China, Tuni (Castro, min 72); Pezzolano y Keita.

ÁRBITRO
Iturralde González (Comité vasco). Amonestó a Tuni, Mattioni, Varela y Borja Valero, del Mallorca, y a Marquitos, del Valladolid.

GOLES
1-0, min. 3: César Arzo; **1-1**, min. 27: Martí, de penalti; **2-1**, min. 78: Diego Costa.

EFE / VALLADOLID

Un rácano Mallorca sacó petróleo de su visita a Zorrilla, dado que consiguió un esperanzador gol de penalti en una de sus escasas aproximaciones, ante un Valladolid que se mostró superior en todo momento, pero que tendrá que esperar a la vuelta para sellar su pase a la siguiente ronda.

Los 'pucelanos' se adelantaron pronto merced a un tanto de Arzo, pero Martí niveló la contienda antes del descanso desde el punto de penalti. Tras la reanudación, los de Mendilíbar plasmaron su dominio con un nuevo tanto de Costa que les da una ligera ventaja.

El Racing cede ante el empuje salmantino

1	SALAMANCA
0	RACING

SALAMANCA: Bernabé, Gañán, Zamora, Murillo, Carlos, Álvaro, Endika, Cuéllar (min. 67, Toti), Perico, Laionel (min. 57, Sevilla) y Akinsola (min. 5, Linares).
RACING: Coltorti, Pinillos, Morris, Oriol, Christian Fernández (min. 77, Serrano), Diop, Moratón, Sepsi, Toni Moral, Munitis (min. 45, Arana) y Xisco (min. 62, Geijo).

ÁRBITRO
Ramírez Domínguez (C. andaluz). Amonestó a Álvaro, Cuéllar, Pinillos, Diop, Morris y Sepsi por el Racing. Expulsó a Coltorti.

GOLES
1-0, min. 86: Salva Sevilla, de penalti.

EFE / SALAMANCA

El Salamanca sorprende y domina al Racing y deja abierta la eliminatoria.

Fernando Alonso camina por el asfalto del trazado árabe en su tradicional paseo de los jueves. / PETER STEFFEN (EFE)

Fin de fiesta en el desierto

El circuito de Yas Marina se estrena en un mundial con todo el 'pescado' vendido

EFE / YAS MARINA

El Gran Premio de Abu Dhabi, que se disputa este fin de semana en el nuevo y lujoso circuito de Yas Marina, y que pone punto a final al campeonato, será el escenario de muchos aspirantes que quieren despedirse de sus actuales equipos logrando una victoria, como es el caso de Alonso con Renault.

Después de seis temporadas en el seno de la escudería francesa, en las que logró dos mundiales de pilotos y otros dos de constructores, llega el momento de la definitiva separación, la primera fue en 2007 para ir a McLaren, y la segunda para recalar en Ferrari.

Lo mismo le ocurre al finlandés Kimi Raikkonen, al que sustituirá el ovetense como ya hizo en las 'flechas de plata', y que ahora se ve obligado a abandonar la firma italiana y todavía no tiene asegurado un volante para 2010. Una victoria en esta última cita podría ser muy importante para mantener su cotización y encontrar un coche competitivo.

Con los títulos ya adjudicados desde la última prueba en Brasil a favor del británico Jenson Button y de Brawn GP, el único interés que tiene el Gran Premio de Abu Dhabi, capital de los Emiratos Árabes Unidos, es el de conocer el primer ganador de esta carrera, que se iniciará con luz natural y terminará bajo la iluminación artificial.

Al británico Jenson Button le gustaría también terminar en lo más alto del 'cajón', pero no le será fácil. Con los resultados en la mano, en la segunda mitad del certamen solo ha subido una vez al podio, en Monza (Italia), tras su compañero de equipo, el brasileño Rubens Barrichello, por lo que no parece muy probable que lo pueda lograr, sobre todo después de haberse asegurado su corona.

En cambio, para Jaime Alguersuari (Toro Rosso), supone también su última carrera de aprendizaje antes de comenzar los entrenamientos del próximo año que le permitirán acumular kilómetros e iniciar el mundial de 2010 en igualdad de condiciones con el resto de los pilotos.

APUNTES DEL CIRCUITO. El trazado de Yas Marina, en el que ya rodaron el pasado fin de semana los coches de la GP2 Series-Asia, está construido sobre una isla artificial, tiene una pista de 5.554 metros y cuenta con una de las rectas mas largas del mundial, cuya escapatoria al final de la misma pasa por debajo de una tribuna.

Se corre en el sentido contrario a las agujas del reloj, lo que supondrá un gran esfuerzo físico para los pilotos, y entre las curiosidades está la salida de la calle de garajes, a través de un túnel, para incorporarse los bólidos al asfalto pasada la curva uno.

Este primer Gran Premio de Abu Dhabi cambió hace un par de meses los horarios para realizar la primera sesión de entrenamientos libres del viernes y el sábado con luz natural, y la segunda del primer día y la sesión de clasificación al anochecer, al igual que la carrera, que se iniciará a las 17 horas locales, que serán las dos de la tarde en España.

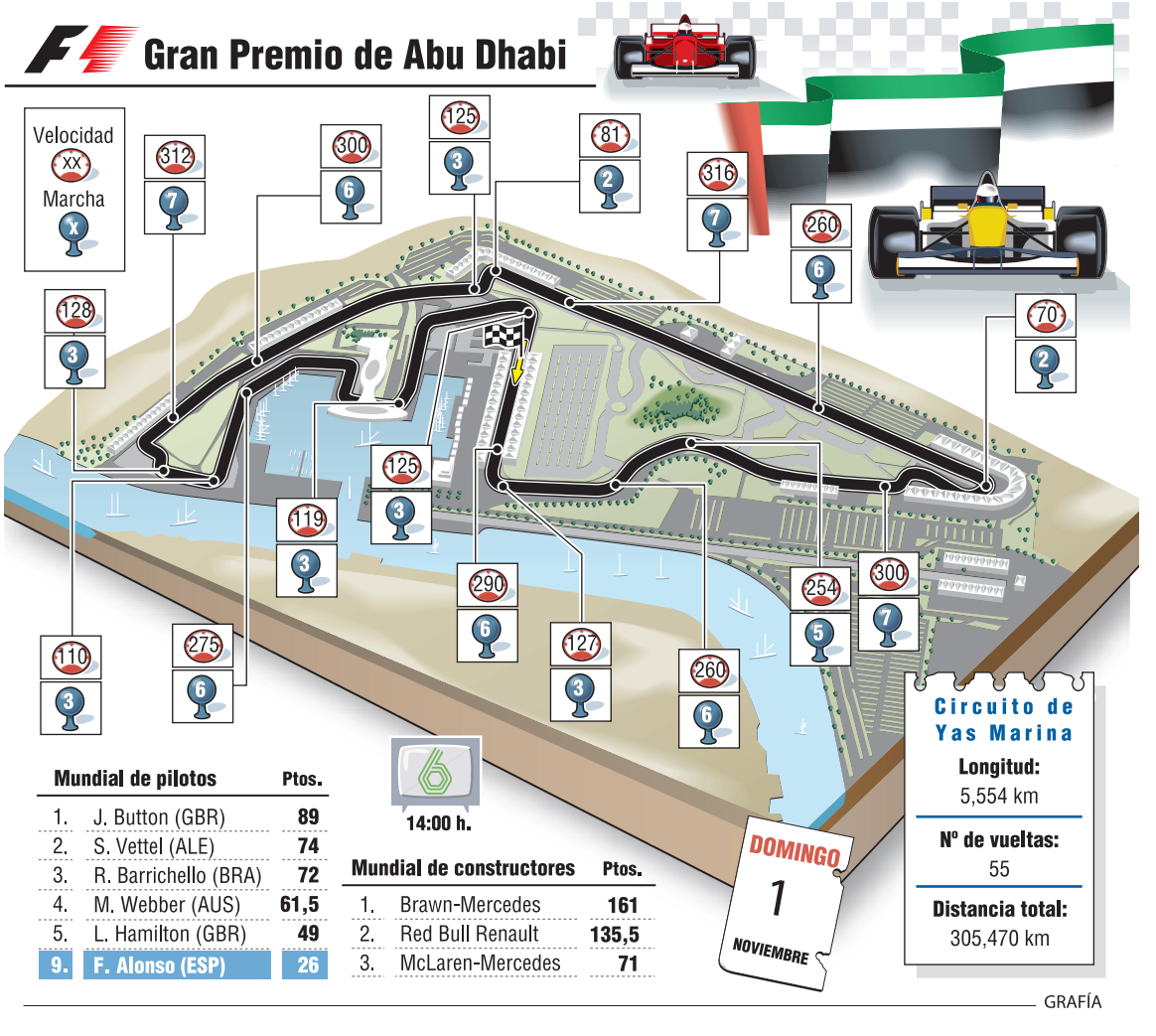

Mundial de pilotos		Ptos.
1.	J. Button (GBR)	89
2.	S. Vettel (ALE)	74
3.	R. Barrichello (BRA)	72
4.	M. Webber (AUS)	61,5
5.	L. Hamilton (GBR)	49
9.	F. Alonso (ESP)	26

Mundial de constructores		Ptos.
1.	Brawn-Mercedes	161
2.	Red Bull Renault	135,5
3.	McLaren-Mercedes	71

Alonso: «Aquí finaliza un capítulo de mi carrera»

EFE / YAS MARINA

Fernando Alonso (Renault) manifestó ayer en el circuito de Yas Marina, escenario del Gran Premio de Abu Dhabi, última prueba del campeonato del mundo, que «aquí terminaba un capítulo de su carrera deportiva».

«Ahora es el momento de dar un paso adelante y cambiar. Será una carrera muy emotiva, he estado siete años con Renault y conozco a todos. A algunos de ellos desde hace muchos años y son buenos amigos. Seguro que los echaré de menos en el futuro, pero ahora voy a comenzar un nuevo desafío y estoy deseando que llegue el año que viene», manifestó.

Al ser cuestionado sobre si conocía ya algo del Ferrari del próximo año, resaltó que no tiene ni idea. «Por supuesto que no conozco nada del coche de 2010, pero espero que sea lo suficientemente rápido para luchar por el título, que es mi principal objetivo y el de la marca».

«Después de una temporada que no ha sido buena para mí, ni suficientemente satisfactoria para Ferrari, creo que el próximo año, afortunadamente, tendremos la posibilidad de luchar. Luego puedes ganar o perder, depende de muchos detalles, pero al menos tener la posibilidad de ganar varias carreras y ver cómo se desarrolla el campeonato».

Sobre el circuito de Yas Marina, escenario del Gran Premio de Abu Dhabi, que se inaugura este fin de semana, destacó sus instalaciones. «Estoy impresionado. Para juzgar el trazado habrá que esperar a los entrenamientos. Va a ser un fin de semana muy interesante con la salida al atardecer y el final bajo los focos, puede ser un buen espectáculo para la televisión».

BUTTON, JUSTO GANADOR. Por otro lado, precisó que el británico Jenson Button es un junto campeón del mundo. «Creo que es un buen ganador y se lo ha merecido. Ha hecho un buen trabajo durante todos estos meses. Es cierto que en la segunda parte de la temporada no ha sumado tantos puntos como la gente esperaba, pero era muy difícil lograrlo porque casi no ha ganado ninguna prueba, mientras que al inicio se las llevó todas de calle».

«Por eso se tiene la impresión de que ha bajado un poco su rendimiento, pero sé que ha realizado muy buen trabajo. Si se mira toda la campaña desde la primera carrera a la última, él ha sido el mejor de todos y se lo ha merecido. Ha sido bueno para él, bueno para la escudería Brawn GP y bueno para el deporte», sentenció.

CICLISMO

Contador mantiene las dudas sobre su futuro

E. PRESS / MADRID

El español Alberto Contador reiteró ayer que el proyecto deportivo será su principal prioridad para decidir en qué equipo corre la próxima temporada y confesó que baraja ofertas del Caisse d'Epargne, Garmin y Quick Step, aunque no descarta cumplir su año de contrato con el Astana.

«Ahora estoy estudiando todas las posibilidades, en los medios se dice que rescindir mí contrato es muy sencillo, pero a la hora de la verdad no es así. Estoy valorando la posibilidad del equipo Astana, con el que tengo un año de contrato y luego otros, que están apostando fuerte por mi desde hace tiempo como Garmin, Quick Step y Caisse d'Epargne. Me gustaría dar una respuesta, pero todavía no lo sé», indicó.

No obstante, subrayó que en lo que piensa es en el proyecto deportivo. «A día de hoy necesito un proyecto que pueda responder en el Tour, y que todo el equipo esté volcado al cien por cien conmigo. No es fácil elegir y menos en estas fechas. Quiero clarificar todo cuanto antes para empezar a trabajar», deseó.

En este sentido, el de Pinto reveló que sus abogados siguen estudiando el contrato con el bloque kazako, por si éste fuera susceptible de ser rescindido, ya que a fecha el equipo aún no ha sido incluido en la lista ProTour.

«El procedimiento se puede alargar, y no me puedo plantar en diciembre sin saber nada. La del Astana es una opción que está cogiendo forma, con unos nuevo dirigentes que son serios».

BALONCESTO

El Barcelona le da un severo repaso a la Cibona

Los 'culés' mantienen el pulso con el Montepaschi en la Euroliga

BARCELONA	CIBONA
81	59

BARCELONA: Rubio (2), Navarro (20), Morris (17), Lorbek (4), Ndong (7) -cinco inicial--; Basile (6), Trias (2), Lakovic (5), Vázquez (4), Sada (1), Mickeal (4) y Grimau (9).
CIBONA: Graves (0), Gordon (12), Tomas (16), Vukusic (8), Bagaric (2) --cinco inicial--; Bogdanovic (5), Radosevic (0), Andric (6), Zubcic (4) y Rozic (6).

ÁRBITROS
Cerebuch (ITA), Christodoulou (GRE) y Chambon (FRA). Sin eliminados.

PARCIALES
16-13, 23-14, 25-14 y 17-18.

E. PRESS/ BARCELONA

El Barcelona se impuso ayer a la Cibona de Zagreb con un partido que empezó difícil para los intereses locales, pero que supieron encauzar rápido para, con una clara mejora con el paso de los minutos, conseguir el segundo triunfo de sendos partidos en esta Euroliga y mantener el pulso por el liderato con el Montepaschi de Siena.

Los de Pascual empezaron un tanto confiados el encuentro y vieron como el rival logró un parcial de 0-6 inicial. Sin embargo, Navarro decidió que no se podría dar más renta y con dos triples 'enchufó' a sus compañeros.

La nota más positiva de la primera parte fue la reaparición de Lakovic, una vez recuperado de su dorsolumbalgia. Estuvo cinco minutos en pista, y aunque solo pudo coger un rebote defensivo, se llevó la ovación del Palau.

La Cibona, lejos de ser el histórico equipo que llegó a ser, se acercó en algún momento al cuadro catalán (27-23), pero fue tan solo un espejismo.

En la reanudación, el Barça empezó a engrasar la máquina y el partido perdió la poca intensidad que tenía. A falta de seis minutos para el fin del tercer período iba 18 puntos arriba, y al final del mismo se llegó con un claro 64-41. Pascual rotó al equipo y, en el último cuarto, Lakovic consiguió anotar sus primeros puntos. El esloveno aún está lejos de su mejor estado de forma pero dio buenas sensaciones de cara a disputar en breve el sitio a Rubio y Sada.

Lorbek efectúa un mate en presencia del escolta Gordon. / X. BERTRAL (EFE)

El Caja Laboral inaugura su casillero de triunfos

86	CAJA LABORAL
81	MACCABI

CAJA LABORAL: Ribas (6), English (-), Teletovic (2), San Emeterio (12) y Splitter (26) --cinco inicial--; Huertas (16), Eliyahu(12), Barac (3), Mivoc (3), Oleson (6).
MACCABI: Wisniewski (12), Green (3), Anderson (9), Eidson (16), Lampe (18) --cinco inicial--; Fischer (1), Perkins (6), Bluthenthal (12), Sharp(-), Lasme (2), Limonad (2), Pnini (-).

ÁRBITROS
Romualdas Brazauskas (LTU), Jakub Zamojski (POL), Robert Vyklicky (CZE). Sin eliminados.

PARCIALES
25-25, 30-19, 14-22, 17-15.

E. PRESS / VITORIA

El Caja Laboral inauguró su casillero de victorias en la presente edición de la Euroliga con un trabajado triunfo ante el Maccabi.

Aún así, durante todo el primer parcial, el cuadro vasco fue a rebufo. Los israelíes hicieron del tiro exterior su mejor arma (cinco triples en los primeros 10 minutos). Y fue precisamente un lanzamiento de tres de Marcelinho Huertas el que puso el empate (25-25) con el que finalizó el cuarto inicial.

A pesar de todo, el Caja Laboral se reencontró con el tiro exterior en el principio del segundo cuarto. Unido a todo ello, la seriedad defensiva de la que hizo gala en conjunto local permitió a los de Vitoria irse al descanso con una ventaja de 11 puntos (55-44).

El tercer cuarto supuso un cambio de tornas. El Maccabi potenció el trabajo defensivo y recuperó el mando del ritmo del partido, restando a los locales la intensidad y la vistosidad que impuso en la primera mitad (69-66).

Pero el Baskonia se rehizo a base de tesón. El revulsivo fue Huertas, que se echó el equipo a la espalda y decidió en los tiros libres. Con un 86-81, el Maccabi lo intentó, pero salió derrotado.

Calderón brilla en su debut frente a LeBron James

Toronto Raptors derrota a Cleveland por un contundente 101-91

E. PRESS / HOUSTON

José Manuel Calderón (Raptors) llevó la alegría a la representación española en su estreno con una victoria ante los Cavaliers, mientras que Marc Gasol, que firmó una brillante actuación, y Sergio Rodríguez, en su estreno con los Kings, no pudieron debutar con triunfo en su primer partido de la temporada en la NBA.

Toronto derrotó a Cleveland Cavaliers (101-91) bajo la batuta del extremeño, quien repartió 11 asistencias a sus compañeros y contribuyó con cinco puntos tres rebotes y un robo de balón.

Además, también destacaron Andrea Bargnani, que anotó 28 puntos, acompañado por Chris Bosh con 21 y el otomano Hedo Turkoglu con 16. De nada sirvieron los 23 tantos, 12 asistencias y 11 capturas de LeBron James, mientras que su compañero Shaquille O'Neal solo consiguió 12.

Con la primera victoria de la temporada, la franquicia canadiense se situó segunda de la División Atlántica, por detrás de los Celtics de Boston.

DOS DERROTAS. Los Grizzlies, en cambio, no arrancaron con buenas sensaciones y continuaron en su mala línea de la pasada campaña, al caer en su pista por un claro 74-96 ante los Detroit Pistons, pese a la gran actuación del internacional Marc Gasol.

Sin la presencia por lesión de Allen Iverson, Memphis se sostuvo por el buen hacer del pívot español, que oscureció a Rudy Gay, Zach Randolph y OJ Mayo, los destinados a 'jugárselas'. Así, el catalán, titular, anotó 21 puntos y capturó 15 rebotes, además de poner tres tapones en media hora.

Por último, el canario Sergio Rodríguez no empezó con buen pie su nueva andadura, esta vez defendiendo la elástica de Sacramento, que no pudo con Oklahoma City (102-89), que contaron con el buen hacer de Durant y Green para llevarse el triunfo.

El español anotó cinco puntos y repartió 11 asistencias. / M. CASSESE (EFE)

AVANT ENTRE MADRID, SEGOVIA y VALLADOLID (NUEVA ESTACIÓN)

MADRID CHAMARTÍN - SEGOVIA GUIOMAR - VALLADOLID CAMPO GRANDE

DÍAS DE CIRCULACIÓN	MADRID CHAMARTÍN	SEGOVIA GUIOMAR	VALLADOLID CAMPO GRANDE
LMXJV	08:35	**09:06**	09:45
SD	10:30	**11:01**	11.40
LMXJV	11.15	**11.46**	
SD	12.00	**12.31**	
LMXJVSD	15.30	**16.01**	16.40
LMXJVSD	17.30	**18.00**	
LMXJVSD	19.15	**19.46**	20.25
LMXJV	20.00	**20.31**	
LMXJVSD	21.00	**21.31**	22.10

VALLADOLID CAMPO GRANDE - SEGOVIA GUIOMAR - MADRID CHAMARTÍN

DÍAS DE CIRCULACIÓN	VALLADOLID CAMPO GRANDE	SEGOVIA GUIOMAR	MADRID CHAMARTÍN
LMXJV	06:45	**07:23**	07:55
LMXJV		**07:00**	07:32
LMXJV		**08:00**	08:32
SD		**09:05**	09:37
LMXJVSD	09:20	**09:58**	10:30
LMXJVSD	15.30	**16:08**	16:40
LMXJVSD		**18:20**	18:52
LMXJVSD	19:35	**20:13**	20:45
VSD	20.30	**21:08**	21:40

AUTOBUSES ENTRE SEGOVIA Y MADRID

SEGOVIA-MADRID

LUNES A VIERNES LABORABLES				
5.45 D	6.00 D	6.15 S	6.30 D	6.45 S
7.00 S	7.15 S	7.30 D	7.45 D	8.00 S
8.30 S	9.00 D	9.30 S	10.00 D	10.30 R
11.00 D	11.30 D	12.00 D	12.30 S	13.00 D
13.30 D	14.00 D	14.30 R	14.45 D	15.00 D
15.30 D	16.00 R	16.30 D	17.00 D	17.30 D
18.00 S	18.30 D	19.00 D	19.30 D	20.00 R
21.00 D	21.30 S			
SÁBADOS LABORABLES				
6.45 D	7:30 D	8:00 D	8:30 S	9.00 D
9.30 D	10.00 D	10.30 R	11.00 D	11.30 D
12.00 D	12.30 S	13.30 D	14.30 S	15.30 D
16.00 R	16.30 D	17.00 D	17.30 D	18.00 S
18.30 D	19.00 D	19.30 D	20.00 R	21.00 D
21.30 S				
DOMINGOS Y FESTIVOS				
8.30 S	9.30 D	10.30 R	11.30 D	12.30 S
13.30 D	14.30 S	15.30 D	16.00 R	16.30 D
17.00 D	17.30 D	18.00 D	18.30 D	19.00 D
19.30 D	20.00 R	20.30 D	21.00 D	21.30 S
22.30 D				

D: Expediciones DIRECTAS / * Días lectivos / **R:** Expediciones RUTA / **S:** Expediciones SEMIDIRECTAS con parada en SAN RAFAEL (estación), OTERO Y REVENGA

MADRID-SEGOVIA

LUNES A VIERNES LABORABLES				
6.30 D	7.00 D	7.15 SEK	7.30 D	8.00 R
8.30 D	9.00 D	9.30 S	10.00 D	10.30 D
11.00 S	11.30 D	12.00 D	12.30 D	13.00 D
13.30 S	14.00 D	14.30 D	14.45 D	15.00 R
15.15 D	15.30 D	16.00 D	16.30 D	17.00 S
17.30 D	18.00 D	18.15 S	18.30 D	19.00 D
19.15 D	19.30 D	19.45 S	20.00 D	20.30 D
20.45 R	21.00 D	21.30 S	22.00 D	22.30 S
23.00 D				
SÁBADOS LABORABLES				
8.00 S	8.30 D	9.00 D	9.30 D	10.00 D
10.30 D	11.00 S	11.30 D	12.00 D	12.30 D
13.00 D	13.30 S	14.00 D	15.00 R	15.30 D
16.00 D	17.00 S	18.00 D	19.00 D	19.30 D
20.00 R	20.30 D	21.00 S	21.30 D	22.00 D
22.30 S				
DOMINGOS Y FESTIVOS				
8.00 S	9.00 D	10.00 D	10.30 D	11.00 S
11.30 D	12.00 D	13.00 D	14.00 D	15.00 R
16.00 D	17.00 S	18.00 D	18.30 D	19.00 D
19.30 D	20.00 R	20.30 D	21.00 D	21.30 D
22.00 D	22.30 S			

AVE y ALVIA DESDE SEGOVIA (NUEVA ESTACIÓN)

Hacia el Norte						
Tipo de tren	ALVIA	AVE	ALVIA	ALVIA	ALVIA	AVE
Número de tren	4085	4089	4141	4167	4183	4209
Circulación	L/M/X/J/V/S/D	L/M/X/J/V/S/D	L/M/X/J/V/S/D	L/M/X/J/V/S/D	L/M/X/J/V/S/D	L/M/X/J/V/D
Segovia	8:33 H	9:02 H	15:16 H	16:43 H	18:41 H	21:12 H
Valladolid	9:17 H	9:37 H	15:59 H	17:32 H	19:24 H	21:47 H
Palencia			16:32 H		19:57 H	
Aguilar de Campo					21:01 H	
Reinosa					21:27 H	
Torrelavega					22:17 H	
Santander					22:41 H	
Sahagún			17:03 H			
León			17:39 H			
Pola de Lena			18:58 H			
Mieres (Puente)			19:09 H			
Oviedo			19:32 H			
Gijón (cercanías)			20:02 H			
Burgos	10:20 H			18:37 H		
Miranda de Ebro	11:11 H			19:31 H		
Vitoria	11:38 H			19:53 H		
Zumárraga	12:29 H			20:45 H		
Tolosa				21:13 H		
San Sebastián	13:22 H			21:33 H		
Irún	13:48 H			21:55 H		
Hendaya	13:54 H			22:00 H		
Bilbao	8:33 H			16:43 H		
Hacia Madrid y Levante						
Tipo de tren	AVE	ALVIA	ALVIA	ALVIA	AVE	ALVIA
Número de tren	4088	4072	4086	4140	4198	4174
Circulación	L/M/X/J/V/S/D	L/M/X/J/V/S	L/M/X/J/V/S/D	L/M/X/J/V	L/M/X/J/V/S/D	L/M/X/J/V/D
Segovia	9:05 H	11:06 H	13:18 H	18:46 H	20:10 H	21: 24 H
Madrid (Chamartín)	9:37 H	11:43 H	13:53 H	19:23 H	20:42 H	21:59 H
Albacete		14:23 H		22:00 H		
Alicante		15:50 H		23:30 H		
Desde el Norte						
Tipo de tren	AVE	ALVIA	ALVIA	ALVIA	AVE	ALVIA
Número de tren	4088	4072	4086	4140	4198	4174
Circulación	L/M/X/J/V/S/D	L/M/X/J/V/S	L/M/X/J/V/S/D	L/M/X/J/V	L/M/X/J/V/S/D	L/M/X/J/V/D
Bilbao			8:55 H			17:10 H
Irún			8:15 H			16:20 H
San Sebastián			8:32 H			16:39 H
Tolosa			8:51 H			17:26 H
Zumárraga			9:22 H			18:15 H
Vitoria			10:09 H			18:38 H
Miranda de Ebro			10:30 H			19:38 H
Burgos			11:25 H			19:31 H
Gijón (cercanías)				14:00 H		
Oviedo				14:28 H		
Mieres (puente)				14:46 H		
Pola de Lena				15:00 H		
León				16:24 H		
Sahagún				16:54 H		
Palencia				17:25 H		
Santander		7:05 H				
Torrelavega		7:30 H				
Reinosa		8:19 H				
Aguilar de campo		8:43 H				
Palencia		9:47 H				
Valladolid	8:30 H	10:19 H	12:33 H	17:59 H	19:35 H	20:39 H
Segovia	9:05 H	11:06 H	13:18 H	18:46 H	20:10 H	21:31 H
Desde Madrid y Levante						
Tipo de tren	ALVIA	AVE	ALVIA	ALVIA	ALVIA	AVE
Número de tren	4085	4089	4141	4167	4183	4209
Circulación	L/M/X/J/V/S/D	L/M/X/J/V/S/D	L/M/X/J/V/S	L/M/X/J/V/S/D	L/M/X/J/V/D	L/M/X/J/V/D
Alicante			10:35 H		14:05 H	
Albacete			11:58 H		15:22 H	
Madrid (Chamartín)	8:00 H	8:30 H	14:40 H	16:10 H	18:05 H	20:40 H
Segovia	8:33 H	9:02 H	15:16 H	16:43 H	18:41 H	21:12 H

AUTOBUSES

SALIDAS DE SEGOVIA

LUNES A VIERNES LABORABLES

ABADES: 13:30 y 19:30 horas.
AGUILAFUENTE: 12:00; 13:30; 16:45 (Cambio en Torrecaballeros) y 18:30 horas.
AREVALO: 18:30 horas.
AYLLON: 12:30 y 18:00 horas.
BERNARDOS: 14:30 horas.
COCA-NAVA DE LA ASUNCION: 12:30; 14:00; 18:30 y 19:30 horas.
CUEVAS DE PROVANCO: 13:30 y 18:30 horas.
ESPIRDO: 13:30 horas (Sólo Jueves)
FUENTESAUCO: 12:00; 13:30 y 18:30 horas.
FUENTIDUENA: 13:30 y 18:30 horas.
HOYUELOS: 13:00 horas.
LABAJOS: 13:30 horas.
LA HIGUERA: 13:30 horas (Sólo Jueves)
MARUGAN: 13:30 y 19:30 horas.
MARTIN MUÑOZ DE LAS POSADAS: 14:00 y 18:30 horas.
NAVAFRIA: 12:30 (Martes y Miércoles entra por el pueblo); 14:00 y 18:00 horas.
NAVAS DE ORO: 12:30; 14:30 y 19:30 horas.
PALAZUELOS: 7:40; 8:25; 9:10; 9:55; 10:40; 11:25; 12:10; 13:00; 13:40; 14:15; 15:15; 15:55; 16:40; 17:25; 18:10; 18:55; 19:40; 20:25 y 21:10 h.
PRADENA: 12:30; 14.00 y 18:00 horas.
REBOLLO: 12:45 horas (Lunes, Jueves y Viernes Laborables)
RIAZA: 12:30; 14:00 y 18:00 horas.
SACRAMENIA: 13:30 y 18:30 horas.
SAMBOAL: 14:30 y 19:30 horas.
SANGARCIA: 13:00 horas.
SANTA MARIA DE NIEVA: 12:30; 14:00; 14:30; 18:30 y 19:30 horas.
SANTIUSTE DE SAN JUAN BAUTISTA: 14:00 y 18:30 h.
SAN CRISTOBAL DE SEGOVIA: 7:40; 8:30; 11:00; 12:00; 13:00; 14:15; 15:15; 19:00; 20:15 y 20:55 horas.
SAN ILDEFONSO: 7:40, 8:50; 10:30; 11,30; 12,30; 13,30; 14:00; 15:30, 17:00; 18:45; 20:15; 21:00; 21;30.
TORRECABALLEROS: 8:30; 11:00; 12.00; 13:00; 14:00; 15:15; 16:00; 19:00 y 20:15 horas.
TUREGANO: 12:00; 13:00; 14:00; 16:45 (Cambio en Torrecaballeros); 18:00 y 19:30 horas. A las 21:00 horas (Sólo Viernes)
VALSAIN: 7:40; 8:50; 11:30; 14:00; 15:30; 17:00; 18:45; 20;15
VALTIENDAS: 19:30 horas (Lunes y Viernes)

SÁBADOS LABORABLES

ABADES: 13:30 horas.
AGUILAFUENTE: 12:00 horas (Cambio en Torrecaballeros) y 13:30 horas.
AREVALO: 13:00 horas.
AYLLON: 14:00 horas.
BERNARDOS: 13:30 horas.
COCA-NAVA DE LA ASUNCIÓN: 13:00 horas.
FUENTESAUCO: 13:30 horas.
LABAJOS: 13:30 horas.
NAVAS DE ORO: 13:30 horas.
PALAZUELOS: 12:00; 13:30; 19:30 y 22:30 horas.
RIAZA: 14:00 horas.
SAN CRISTOBAL DE SEGOVIA: 9.05; 12:00; 13:30; 19:30 y 22:30 horas.
SACRAMENIA: 13:30 horas.
SAN ILDEFONSO: 7,40; 8,50; 10,30; 11,30; 13,30; 15,30; 17,00; 18,45; 20,15; 21,30.
SANTA MARIA DE NIEVA: 13:00 y 13:30 horas.
TORRECABALLEROS: 9:05; 12:00; 13:30; 14:00; 19:30 y 22:30 horas.
VALSAÍN: 7:40; 8:50; 11:30; 13:30; 15:30; 17:00; 18:45; 20:15.

DOMINGOS Y FESTIVOS

AYLLON: 18:30 horas.
COCA-NAVA DE LA ASUNCIÓN: 18:30 horas.
FUENTESAUCO: 19:30 horas.
NAVAS DE ORO: 18:30 horas.
PALAZUELOS: 13:30; 19:30 y 22:30 horas.
PRADENA: 18:30 horas.
RIAZA: 18:30 horas.
SACRAMENIA: 19:30 horas.
SAN CRISTOBAL DE SEGOVIA: 13:30; 19:30 y 22:30 h.
SAN ILDEFONSO: 10:30; 11,30; 13:30; 15:30; 17,00; 18,45; 20,15; 21:30; 22:30 horas.
SANTA MARIA DE NIEVA: 18:30 horas.
TORRECABALLEROS: 13:30 y 22:30 horas.
VALSAIN: 10:30; 13;30; 15:30; 17:00; 18,45; 20,15 horas

SALIDAS HACIA SEGOVIA

LUNES A VIERNES LABORALES

ALDEALCORVO: 7:00 horas.
ABADES: 10:50 y 16:20 horas.
AGUILAFUENTE: 7:45; 10:45 y 15:45 horas.
AREVALO: 7:00 horas (Lunes y Viernes) 7:15 horas (Martes, Miércoles, Jueves y Sábados)
AYLLON. 7:10 y 9:00 horas.
BERCIMUEL: 7:00 horas (Lunes y Viernes)
BERNARDOS: 8:10 horas.
BOCEGUILLAS: 7:00 horas.
CAMPO DE SAN PEDRO: 6:55 horas (De Lunes a Viernes)
CANTALEJO- CUELLAR: 7:00 horas.
COCA: 7:55; 9:50; 15:00 y 16:10 horas.
CUELLAR-CANTALEJO: 15:00 horas.
CUEVAS DE PROVANCO: 7:00 horas.
ESPIRDO: 9:15 horas (Sólo Jueves)
FUENTE DE SANTA CRUZ: 7:40 horas (Sólo Jueves)
FUENTEMIZARRA: 6:45 horas (Lunes y Viernes)
FUENTESAUCO: 7:30; 10:30 y 15:30 horas.
FUENTIDUENA: 7:00 horas.
HOYUELOS: 9:00 horas.
JUARROS DE VOLTOYA: 8:00 horas.
LABAJOS: 7:35 horas (Lunes y Viernes) y 10:15 horas.
LOS HUERTOS: 9:15 horas (Lunes, Jueves y Viernes)
MUÑOPEDRO: 7:45 Y 15:55 horas.
NAVA DE LA ASUNCION: 8:10; 10:10; 15:15 y 16:20 horas.
NAVAS DE ORO: 7:55; 9:45 y 16:05 horas.
NAVAFRIA: 8:15 horas (cruce); 10:15 horas (pueblo) y 16:00 horas (cruce)
PALAZUELOS: 7:20; 8:05; 8:50; 9:35; 10:20; 11:05; 11:50; 12:35; 13:25; 14:05; 14:40; 15:40; 16:20; 17:05; 17:50; 18:35; 19:20; 20:05; 20:50 y 21:35 horas.
PEDRAZA: 7:30 horas.
REBOLLO: 8:00 horas (Lunes, Jueves y Viernes)
RIAZA: 7:30; 9:20 y 15:40 horas.
RIAZA-CANTALEJO: 6:45 horas.
SACRAMENIA: 7:10 y 10:00 horas.
SAMBOAL: 7:45 y 16:00 horas.
SAN CRISTOBAL DE SEGOVIA: 7:25; 8:10; 9:20; 10:10; 11:45; 13:40; 14:40; 16:00; 17:15; 19:45; 21:00 y 21:25 horas.
SAN ILDEFONSO: 7:20; 8:00; 8:30; 9:30; 11:00; 12:10; 14:00; 15:30; 16:30; 17:15; 18:00; 19:30; 21:00 y 22:00 horas.
SANTA MARIA DE NIEVA: 8:20; 10:20; 15:25 y 16:30 horas.
SANTIUSTE DE SAN JUAN BTA: 7:45; 10:00 y 15:00 h.
TIZNEROS: 9:15 horas (Sólo Jueves)
TORRECABALLEROS: 7:15; 8:00; 9:10; 10:00; 11:35; 13:30; 15.50; 17:05; 19:35 y 20:50 horas.
TUREGANO: 8:10; 9:40; 10:20; 15:10 y 18:20 h.
VALSECA: 9:15 horas (Lunes, Jueves y Viernes)
VALSAIN: 7:50: 8:15; 9:15; 12:00; 15:15; 16:15; 17;00; 17;45; 19:15; 20:45 horas.

SÁBADOS LABORABLES

ABADES: 10:50 horas.
AREVALO: 7:15 horas.
AYLLON: 9:00 horas.
BERNARDOS: 9:20 horas.
BOCEGUILLAS: 7:00 horas.
COCA: 8:00 horas.
FUENTESAUCO: 8:30 horas.
LABAJOS: 7:40 y 10:15 horas.
NAVA DE LA ASUNCION: 8:10 y 9:00 horas.
NAVAS DE ORO: 9:05 horas.
PALAZUELOS: 10:28; 12:48; 16:18 y 18:48 horas.
PRADENA: 9:45 horas.
RIAZA: 9:15 horas.
SACRAMENIA: 8:00 horas.
SAN CRISTOBAL DE SEGOVIA: 10:10; 12:40; 16:10; 18:40 y 23:10 horas.
SANTA MARIA DE NIEVA: 8:20 y 9:30 horas.
SAN ILDEFONSO: 7,20; 8,00; 8:30; 9:30; 11,00; 12:10; 14,00; 15,30; 16:30; 17,15; 18,00; 19:30; 21,00; 22,00.
TORRECABALLEROS: 8:00; 10:00; 12:30; 16.00; 18:30 y 23:00h.
VALSAÍN: 7:50; 8:15; 9:15; 12:00; 15:15; 16:15; 17:45; 19;15; 20:45 horas.

DOMINGOS Y FESTIVOS

ABADES: 16:20 horas.
AYLLON: 16:30 horas.
COCA: 16:45 horas.
FUENTESAUCO: 17:55 horas.
LABAJOS: 15:45 horas.
NAVA DE LA ASUNCION: 16:50 horas.
NAVAFRIA: 17:45 horas (por el cruce)
NAVAS DE ORO: 16:40 horas.
NARROS DE CUELLAR: 16:30 horas.
PALAZUELOS: 12:15; 16:15; 20:15 horas.
RIAZA: 16:45 horas.
SACRAMENIA: 17:30 horas.
SAN ILDEFONSO: 11,00; 12:10; 15:30; 16:30; 18:00; 19:30; 21:00; 22:00 horas.
SAN CRISTOBAL DE SEGOVIA: 12:10; 16:10; 20:00 horas.
SANTA MARIA DE NIEVA: 17:00 horas.
TORRECABALLEROS: 12:00 y 16:00 horas.
VALSAÍN: 10:50; 15:15; 16:15; 17:45; 19:15; 20:45.

ADVERTENCIA: Esta Redacción no se hace responsable de que las empresas concesionarias de las distintas líneas de autobuses puedan introducir cambios en los horarios de las mismas sin comunicárselo antes a este medio de comunicación

EXPRESIÓN DE GRATITUD

LA FAMILIA DE

D. José Luis Gómez de San Antonio

ante la imposibilidad de hacerlo personalmente como hubiera sido su deseo, testimonia por este medio su más sincero agradecimiento a cuantas personas les acompañaron en el sepelio y cultos celebrados por su alma.

(3)

LA SEÑORA

Dª Dominga Rubio Monterrubio

Ha descansado en la paz del Señor en Marugán
el día 29 de octubre de 2009
A los 86 años de edad
Habiendo recibido los Santos Sacramentos y la Bendición de Su Santidad

D. E. P.

Hijo, Cipriano Cecilia Rubio; hija política, Mari Ángeles San Vicente Llorente; nietos, Pablo, Genma y Cristina; hermanas políticas, sobrinos y demás familia,

Ruegan una oración por su alma

El funeral por el eterno descanso de su alma tendrá lugar hoy día 30, a las 16:30 horas, en la iglesia parroquial de Santa Eulalia (Segovia); acto seguido, el cortejo fúnebre partirá hacia Tanatorio de San José en Valladolid, donde el cadáver será incinerado. La misa de privilegio tendrá lugar mañana día 31, a las 11:00 de la mañana, en la iglesia parroquial de Santa Eulalia.

CASA DOLIENTE: TANATORIO SEGOVIANO SAN JUAN DE LA CRUZ

AGENCIA FUNERARIA SANTA TERESA

(3)

AUTOBUSES

DE LUNES A VIERNES LABORABLES

SEGOVIA	CANTALEJO	ARANDA
13:00H	13:50H	14:45H
18:15H	19:00H	20:00H
SEGOVIA	**CANTALEJO**	**SEPULVEDA**
12:00H	12:50H	13:30H
14:00H	14:50H	15:30H
18:15H	19:00H	19:25H
SEGOVIA	**CANTALEJO**	**ARANDA**
19:15H	20:00H	(SOLO VIERNES LECTIVOS)
SEGOVIA	**BOCEGUILLAS**	
14:00H	15:35H	
SEGOVIA	**CANTALEJO**	
21:00H	21:50H	
(SOLO VIERNES LECTIVOS)		

ARANDA	CANTALEJO	SEGOVIA
7:00H	7:50H	9:05H
16:30H	17:10H	18:05H
SEPULVEDA	**SEGOVIA**	
7:15H	8:40H	
CANTALEJO	**SEGOVIA**	
9:30H	10:30H	
SEPULVEDA	**CANTALEJO**	**SEGOVIA**
9:30H	10:10H	11:05H
CANTALEJO	**SEGOVIA**	
15:00H	16:00H	
ARANDA	**CANTALEJO**	**SEGOVIA**
16:30H	17:10H	18:10H

SABADOS

SEGOVIA	CANTALEJO	ARANDA
13:00H	13:50H	14:45H
SEGOVIA	**CANTALEJO**	**SEPULVEDA**
14:00H	14:50H	15:30H
SEGOVIA	**CANTALEJO**	
18:00H	18:50H	

ARANDA	CANTALEJO	SEGOVIA
----------	09:30H	10:30H
10:00H	10:45H	11:45H
----------	16:45H	17:45H
SEPULVEDA	**SEGOVIA**	
7:15H	7:40H	

DOMINGOS

SEGOVIA	CANTALEJO	ARANDA
13:00H	13:50H	14:45H
19:30H	20:20H	----------

ARANDA	CANTALEJO	SEGOVIA
17:30H	18:05H	19:10H

LOS HORARIOS SON APROXIMADOS PUDIENDO SUFRIR ALTERACIONES

FUNERARIA SANTO CRISTO DE LA PEÑA
PENSANDO EN LOS MOMENTOS MÁS DIFÍCILES
Tanatorios en: CUÉLLAR Telfs. 921 14 22 94 - 921 14 30 88
AGUILAFUENTE Telf. 921 57 23 04. Fax 921 57 20 60

AUTOBUSES ENTRE SEGOVIA, ÁVILA Y SALAMANCA

Segovia - Ávila
Lunes a viernes
7:30 - 10:30 - 14:00 - 16:30- 20:00
Sábados, domingos y festivos
9:00 - 18:00
Domingos y festivos
20:30
Ávila - Segovia
Lunes a viernes
6:15 - 8:15 - 12:45 - 15:15 - 19:00
Sábados, domingos y festivos
10:15 - 19:15

Segovia - Ávila - Salamanca

	Lunes a viernes laborables	Lunes a viernes laborables	Sábados, domingo y festivos	Sábados, domingo y festivos
Segovia	7:45	14:00	9:00	18:00
Llegada a Ávila	8:45	15:00	10:00	19:00
Salida de Ávila	9:00	15:15	10:15	19:15
Peñaranda de Bracamonte	9:55	16:10	11:10	20:10
Salamanca	10:30	16:45	11:45	20:45

Salamanca - Ávila - Segovia

	Lunes a viernes laborables	Lunes a viernes laborables	Sábados, domingo y festivos	Sábados, domingo y festivos
Salamanca	6:30	13:15	8:30	17:30
Peñaranda de Bracamonte	7:05	13:50	9:05	18:05
Llegada a Ávila	8:00	14:45	10:00	19:00
Salida de Ávila	8:15	15:00	10:15	19:15
Segovia	9:15	16:00	11:15	20:15

Servicio combinado Autores - La Sepulvedana.
Estos horarios tienen carácter informativo pudiendo sufrir alteraciones

TRENES ENTRE SEGOVIA Y MADRID (ANTIGUA ESTACIÓN)

SEGOVIA - MADRID

ESTACIONES	L - V (A partir 12 enero)	17122 L - V (1)	17126 DIARIO	17128 DIARIO	17130 DIARIO	17132 DIARIO (2)	17134 DIARIO (3)	17136 L - V (1)
Segovia	6:20	7:55	10:55	12:55	14:55	16:50	18:55	20:55
Navas de Riofrío		8:04	11:03	13:03	15:04	-	19:04	21:02
Ortigosa del Monte		8:08	11:07	13:07	-	-	19:07	21:05
Otero Herreros		8:12	11:13	13:13	15:11	-	19:11	21:10
Los ángeles San Rafael		8:15	11:16	13:16	15:14	17:10	19:14	21:13
El Espinar		8:21	11:20	13:20	15:18	17:14	19:18	21:18
San Rafael		8:24	11:23	13:23	15:21	17:17	19:21	21:21
Tablada		-	11:29	-	-	17:24	-	-
Cercedilla	7:05	8:37	11:35	13:35	15:33	17:35	19:33	21:35
Villalba de Guadarrama		9:00	11:58	13:58	15:58	17:58	20:00	21:58
Madrid - Chamartín		9:38	12:37	14:37	16:37	18:37	20:37	22:36
Madrid - Nuevos Ministerios		9:43	12:42	14:42	16:42	18:42	20:42	22:41
Madrid - Recoletos		9:47	12:46	14:46	16:46	18:46	20:46	22:45
Madrid - Atocha		9:51	12:50	14:50	16:50	18:50	20:50	22:49

1. No circula el 8/12/08. 2. Efectúa parada en Ortigosa del Monte (17:01 h.) y Gudillos (17:20 h.) los sábados, domingo y festivos. Efectúa parada en Navas de Riofrío (16:58 h.) domingo, festivos y 6/12/08. 3. Efectúa parada en Gudillos (19:24 h.) y Tablada (19:28 h.) los sábados, domingos y festivos.

MADRID - SEGOVIA

ESTACIONES	L - V (A partir 12 enero)	17121 L - V (1)	17125 DIARIO (2)	17127 DIARIO	17129 DIARIO	17133 DIARIO (3)	17135 DIARIO	17137 L - V (1)
Madrid - Atocha		7:33	10:01	12:02	14:01	16:02	18:02	20:02
Madrid - Recoletos		7:36	10:04	12:05	14:04	16:05	18:05	20:05
Madrid - Nuevos Ministerios		7:40	10:08	12:09	14:08	16:09	18:09	20:09
Madrid - Chamartín		7:47	10:16	12:16	14:15	16:16	18:16	20:16
Villalba de Guadarrama		8:30	10:57	12:57	14:57	16:57	18:57	20:57
Cercedilla	7:05	8:58	11:21	13:21	15:20	17:21	19:22	21:23
Tablada		-	11:26	-	-	-	19:27	-
San Rafael		9:08	11:36	13:36	15:34	17:31	19:35	21:43
El Espinar		9:11	11:40	13:39	15:37	17:34	19:38	21:46
Los Ángeles San Rafael		9:16	11:45	13:44	15:42	17:38	19:43	21:51
Otero Herreros		9:19	11:48	13:47	15:45	-	19:46	21:54
Ortigosa del Monte		9:23	11:53	-	15:50	-	19:50	21:59
Navas de Riofrío		9:26	11:56	13:54	15:54	17:48	19:54	22:03
Segovia	7:50	9:35	12:04	14:02	16:03	17:57	20:03	22:13

1. No circula el 8/12/08
2. Efectúa parada en Gudillos (11:34 h.) los sábados, domingo y festivos.
3. Efectúa parada en Ortigosa del Monte (17:45 h.) los sábados, domingos y festivos.

AGENCIA FUNERARIA SANTA TERESA S. L.
UNE-EN-ISO 9001 IAC INSPECCIÓN AUDITORÍA Y CERTIFICACIÓN SISTEMA DE GESTIÓN DE CALIDAD CERTIFICADO
SERVICIOS EN TODA LA PROVINCIA
TANATORIO SEGOVIANO "SAN JUAN DE LA CRUZ" EN:
SEGOVIA, NAVA DE LA ASUNCIÓN, RIAZA, PRADENA, SANCHONUÑO, CANTIMPALOS, CARBONERO EL MAYOR, BOCEGUILLAS Y LA GRANJA DE SAN ILDEFONSO
PRÓXIMA APERTURA: NAVALMANZANO Y CUÉLLAR
ATENCIÓN PERMANENTE 24 HORAS 902 02 23 24 Teléfonos: 921-42.58.10 921-42.50.61
E-mail: agencia@funerariasantateresa.net EN MADRID 902 02 23 24 Pagina Web www.funerariasantateresa.net

EL ADELANTADO DE SEGOVIA

Informa:

Que existe la posibilidad de publicar las esquelas con la imagen del fallecido/a. Puede solicitar este servicio en la empresa funeraria facilitando la imagen previa firma de autorización para su publicación. Esta práctica es habitual en otras provincias y facilita el reconocimiento de los fallecidos al igual que la inclusión de apodos, lugares de trabajo o distinciones públicas.

ANUNCIOS BREVES

921 46 12 12

EL ADELANTADO
C/ Morillo, 7. 40002 Segovia
publicidad@eladelantado.com
De lunes a viernes de 9 a 14 horas y de 17 a 19 horas

POR TELÉFONO 921 46 12 12
De lunes a viernes de 9 a 14 horas y de 17 a 19 horas
POR AGENCIAS DE PUBLICIDAD
Contacte con su agencia de publicidad habitual para gestionar sus anuncios breves.

TARIFA BREVES: Cada palabra 0,45 € + 16 % IVA *mínimo diez palabras*
TARIFA 1/2 MÓDULO: *(22 X 45 mm)*: 10,00 € + 16 % IVA

TRABAJO

NECESITAMOS PERSONAL de apoyo para trabajar en residencia canina. 635169827.

TIENDA TODO cien necesita personal. Turnos mañana o tarde. 905446147.

SE NECESITA camarero con experiencia. Teléfono 921462345.

SE OFRECE señora reponsable para cuidado de personas mayores. 600466592

SOLMANIA NECESITA esteticien. Incorporación inmediata. Teléfono 660413194.

SE NECESITA cocinero. Razón en el teléfono 921401266

ALQUILERES

SE ALQUILA bar C/ Conde Sepúlveda (Segovia). 150 m². 667565642.

IMPAGADOS

COBROS EL Zorro. Le deben dinero porque Ud. quiere. 983357611.

TRASPASOS

BAR DE COPAS en la Calle Los Bares. Teléfono 658910306.

SE TRASPASA frutería. 615373868.

RELAX

ABSOLUTA DISCRECION. Máxima seriedad. Deliciosa compañia. Señoritas. Renovacion continua. Trato esmerado. 651060675. También salidas.

SUPER NOVEDAD asiáticas 22, 24 años. Guapísimas, cariñosas. Completo. 627276247.

DESEOS RELAX. Renovación continua de señoritas. Servicios completos. 645342250.

DOS BELLISIMAS jovencitas, rubia y morena. Cariñosas complacientes. Todos los servicios. Apartamento de lujo. Discrección. 651013546.

BUSCO HOMBRE discreto pra ponérselos a mi marido. 686199116.

DIVORCIADA. ATRACTIVA. 35 años. Busco sexo esporádico. Pago yo. 636366261.

DANIELA. NOVEDAD. Jovencita. Brasileña.Completita. Francés natural, griego. Atrévete. 617748189.

TRAVESTI NOVEDAD. Femenina. Morenaza. Activa, pasiva. Viciosa. Besucona. www.anunciosex.com/yolissa. 648943461.

DAVID ESPAÑOL. 100% pasivo. Cariñoso, vicioso, mamón. Culito tragón. 656427676.

MELISA. RUBIA. 23 añitos. Paola. 22. Guapas, cachondas. completas. 685561090.

ITALIANA RUBIA 110 pecho. Delgadita. 23 añitos. Guapisima. Completa. 634695738.

CHICAS LATINAS muy guapas. Las 24 horas. 610660122.

CONTACTOS

AGENCIA DE contactos necesita hombres para sexo con señoras. 902501786.

TAROT

NOTA: El Adelantado de Segovia no se responsabiliza de la veracidad de las ofertas y anuncios de la Sección de Anuncios Breves.

CARTELERA DE CINE

La cartelera de cine la puede encontrar en nuestras páginas 4 y 5, junto al resto de convocatorias de actividades culturales

Te abrimos la puerta de tu nueva vivienda

En El Adelantado cada día te ofrecemos la mejor Guía Inmobiliaria de Segovia.Promociones nueva vivienda, alquileres, viviendas de segunda mano, fincas...

Las empresas inmobiliarias más importantes de Segovia lo tienen claro. Las páginas de El Adelantado son su mejor herramienta comercial.

Departamento de Publicidad
921 43 72 61

EL ADELANTADO DE SEGOVIA

EL ADELANTADO.com

INMOBILIARIA MANSINO
Símbolo de eficacia
nuestras ofertas

VENDE PISO PRÓXIMO AL ACUEDUCTO
170M², 4 DORMT, 3 BAÑOS. GARAJE PARA 2 VEHÍCULOS. AIRE ACONDICIONADO. PERSIANAS EN VELUX. 3 TERRAZAS. CALEFACCIÓN CENTRAL. ¡BONITAS VISTAS AL PARADOR Y CASCO ANTIGUO! Ref.9994

VENDE DÚPLEX JUNTO MERCADO DE LOS SÁBADOS
147M². 4 DORMITORIOS. 2 BAÑOS. ¡COCINA AMUEBLADA! ¡GARAJE-TRASTERO! ¡DE RECIENTE CONSTRUCCIÓN! Ref.10054

VENDE PISO JUNTO INSTITUTO ANDRÉS LAGUNA
4 DORMITORIOS, 2 BAÑOS, GARAJE, TRASTERO, ASCENSOR. ¡ESTADO IMPECABLE! Ref.10066

VENDE PISO A ESTRENAR EN CONDE SEPÚLVEDA
3 DORMITORIOS, 2 BAÑOS GRAN TERRAZA, LUMINOSO. EXCELENTES CALIDADES. ¡EN ESQUINA! Ref.10637

VENDE PISO EN LA ZONA DE SANTA EULALIA
3 DORMITORIOS, 2 BAÑOS. ASCENSOR. GARAJE OPCIONAL. ¡CALIDADES DE PRIMERA! ¡DISTRIBUCIÓN AMPLIA! ¡A ESTRENAR! Ref.10861

¡¡OFERTÓN!!
VENDE PISO EN SAN LORENZO
170M².4 DORMITORIOS, 2 BAÑOS. GARAJE Y TRASTERO. ¡PRECIO-OCASIÓN 280.000 €! Ref.11173

VENDE PISO DE 300M² EN JOSÉ ZORRILLA
6 DORMITORIOS, 4 BAÑOS 2 PLAZAS DE GARAJE. CALEFACCIÓN CENTRAL. TERRAZA. ¡CALIDADES DE LUJO! ¡ÚNICO! Ref.11450

VENDE PISO EN C/ EZEQUIEL GONZÁLEZ
130M². 4 DORMITORIOS. 2 BAÑOS. AMPLIO SALÓN. ¡EXCELENTE ESTADO! ¡GARAJE 2 COCHES OPCIONAL! ¡PRECIO-OCASIÓN! Ref.11719

TELF.: 921 44 30 31

ARCO
921471474

La Granja Campo de Polo
ESTUDIOS, APARTAMENTOS y PISOS 2 y 3 dormitorios con ascensor y CHALETS con semisótano y bohardilla para taller, oficina, garaje, bodega, sala de juegos, estudio, etc.
OFERTA 5% DESCUENTO
OFERTA Cocina amueblada
VISITE PISO PILOTO
INFÓRMATE Y GANA UN FANTÁSTICO VIAJE
RAMIREZ
CALIDAD
C/ Calandria, 8
SAN ILDEFONSO
arco-ramirez.com

SUDOKU

		5		4			8	
6					9	1		
	4	9	1				5	6
			8	6	2			
7				5		4	1	
	3		4					2
1			6	9			2	
	8	4				6		7
5				2	8		4	

Rellene las casillas en blanco de modo tal que cada fila, cada columna y cada cuadrado de 3x3 contengan todos los números del 1 al 9, pero sin repetir ninguno, tanto en las filas como en las columnas.

GRADO DIFICULTAD: MEDIO

SIETE DIFERENCIAS

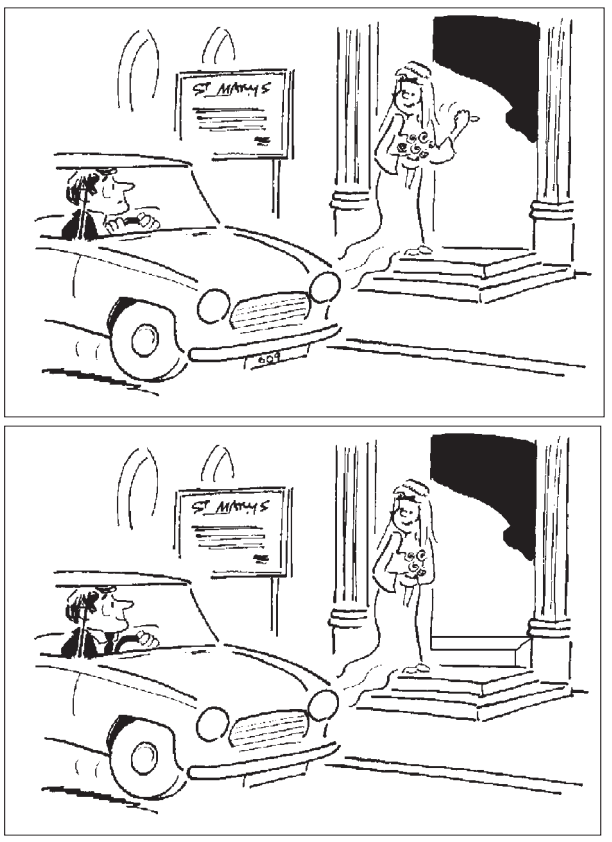

HORÓSCOPO

ARIES 21 marzo a 19 abril . Huya de las aglomeraciones. En lo laboral no sea tan sensible a las críticas ajenas. No se decepcione por la conducta de su pareja y déjela al margen.

TAURO 20 abril a 20 mayo. Salud muy buena. Jornada desfavorable para mover sus intereses materiales. Habrá de superar un obstáculo en el amor.

GÉMINIS 21 mayo a 20 junio. Salud excelente. Si espera respuestas afirmativas o pagos atrasados, se llevará un chasco y habrá de pelearse. Jornada rutinaria en el amor.

CÁNCER 21 junio a 22 julio. Aléjese del peligro. En esta jornada los gastos y las pérdidas podrían ser superiores a las ganancias. Su pareja necesita su apoyo; ayúdela.

LEO 23 julio a 22 agosto. Salud muy buena. No se arrepienta de lo que ya está hecho, ni actúe de forma vengativa en asuntos monetarios. Decepción amorosa.

VIRGO 23 agosto a 22 septiembre . No estará en buena forma. Jornada llena de dificultades, las cuales podrá resolver, pero a priori le costará aceptarlas. Tranquilidad en el amor.

LIBRA 23 septiembre a 22 octubre. Revise la letra pequeña de sus contratos y, si es preciso, solicite ayuda profesional. Posibilidad de que hayan rupturas en el áera sentimental.

ESCORPIO 23 octubre a 21 noviembre. Malestar pasajero. Hoy se inclinará a expresarse con exceso y a gastar sin la medida correcta. Intente ser más amable con su pareja.

SAGITARIO 22 noviembre a 21 diciembre. Salud regular. Está en una de las peores jornadas en el plano material. Su pareja es muy celosa y usted la pone más nerviosa aún.

CAPRICORNIO 22 diciembre a 19 enero. Salud buena. Se le confiará un importante trabajo en el que deberá poner todo su empeño. Su tono erótico estará desafinado en esta jornada.

ACUARIO 20 enero a 18 febrero. Salud buena. No pida hoy una dieta o aumento, ya que se lo negarán. Es usted demasiado imprevisible con su pareja y la desconcierta.

PISCIS 19 febrero a 20 marzo. Salud regular. Corre el riesgo de encontrarse desprotegido en un tema legal. Deje de jugar con los sentimientos ajenos.

JEROGLÍFICO

111111

5

NOTA

SOS

¿Qué estás escribiendo?

DEDUCCIÓN DE PALABRAS

Cada una de las seis palabras de este juego lleva a su lado un número, que indica las letras que tiene en común con la palabra que debe deducir. Para orientación del lector se dan tres letras - en el orden que les corresponde - de la solución.

A	N	H	E	L	O	3
C	A	R	M	Í	N	3
L	E	C	T	O	R	3
R	U	M	B	O	S	1
A	B	R	I	G	O	2
D	E	P	U	R	A	4

	E	C	H		

CRUCIGRAMA

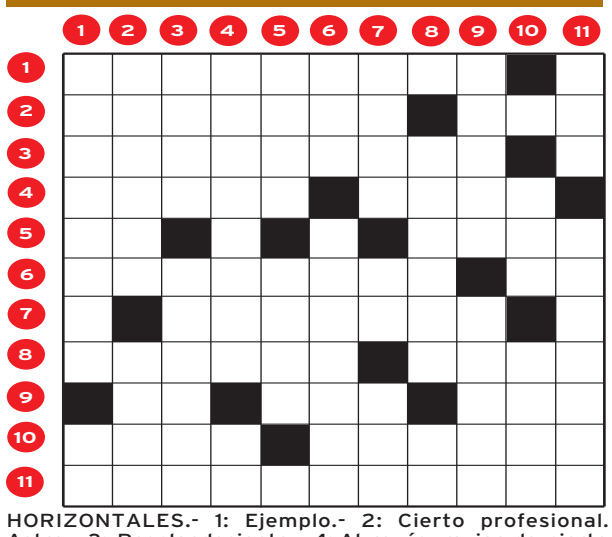

HORIZONTALES.- 1: Ejemplo.- 2: Cierto profesional. Astro.- 3: Resplandeciente.- 4: Al revés, mujer de cierto país europeo. Escritor español contemporáneo.- 5: Símbolo químico. Al revés, manifestar regocijo.- 6: Holgazán, tunante (Pl). Al revés, preposición.- 7: De figura de huevo (Pl).- 8: Al revés, figurado y familiar, mueren. Hongo.- 9: Nota musical. Preposición. Al revés, cierta bebida.- 10: Fardo. Molesto, herido.- 11: Extemporáneos.

VERTICALES.- 1: Comparación o semejanza. Símbolo químico.- 2: Falta de voluntad. Valle pirenaico, de la provincia de Lérida.- 3: Tribunal eclesiástico de la corte romana. Escocia, moldura cóncava.- 4: Alborotados, revueltos. Al revés, negación.- 5: Pintor español. Cierta fruta (Pl).- 6: Desplazamiento, viaje. Sosegado.- 7: Instrumento músico de percusión. Al revés, preposición. Impar.- 8: Parte posterior del pie formada por siete huesos (Pl). Símbolo químico.- 9: Al revés, indemne (Fem). Al revés, cierto arte (Pl).- 10: Al revés, aféresis de cierta planta de las tifáeas. Dícese de lo que se toma o se comprende enteramente en la entidad o en el número.- 11: Interjección. Objeción, reproche (Pl).

AUTODEFINIDO

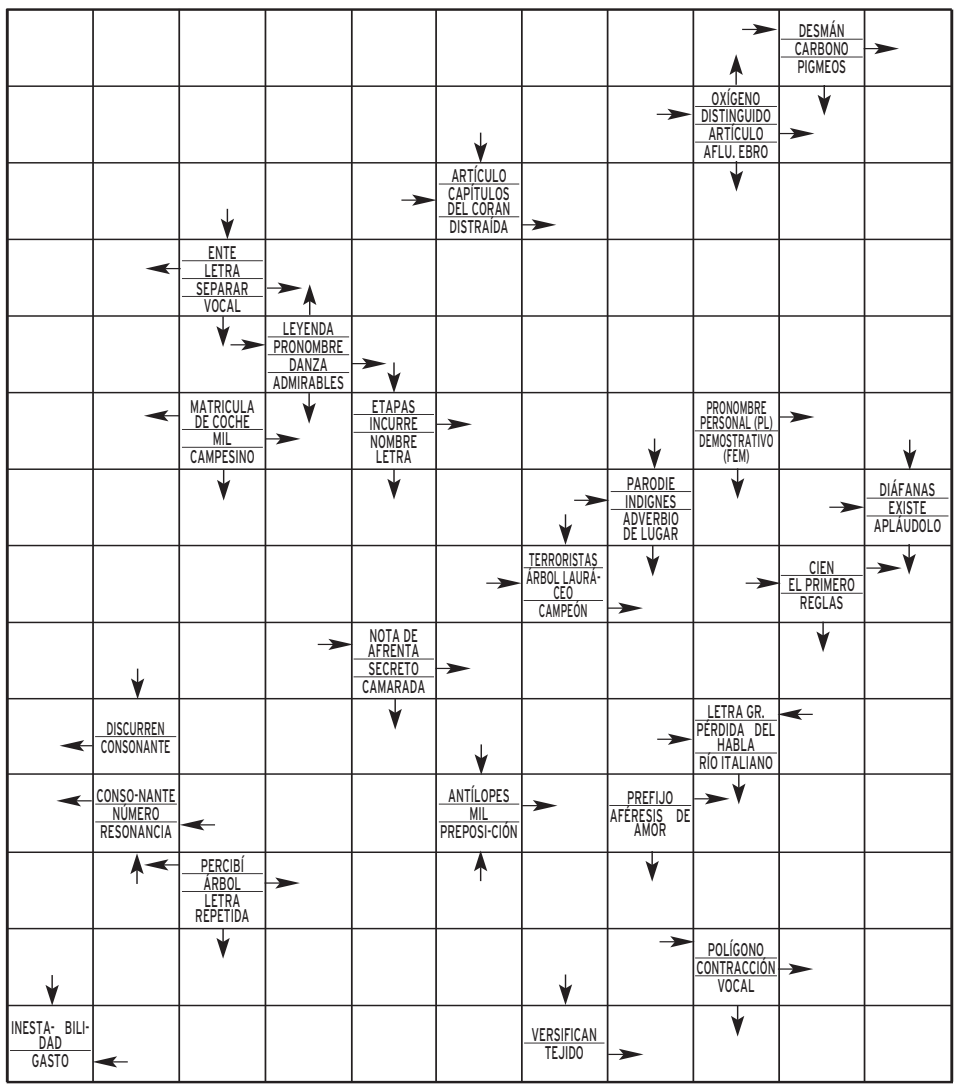

SOLUCIONES

SUDOKU

3	1	5	2	4	6	7	8	9
6	2	7	5	8	9	1	3	4
8	4	9	1	3	7	2	5	6
4	5	1	8	6	2	9	7	3
7	6	2	9	5	3	4	1	8
9	3	8	4	7	1	5	6	2
1	7	3	6	9	4	8	2	5
2	8	4	3	1	5	6	9	7
5	9	6	7	2	8	3	4	1

DEDUCCION

mano, sonrisa, chapa, brazo, flores, corbata, escalon.

SIETE ERRORES

Unos versos (Unos; 5 = V; eR; SOS

JEROGLIFICO:

Pechar

CRUCIGRAMA

HORIZONTALES.- 1: Paradigma- 2: Abogado. Sol- 3: Rutilante- 4: alatl. Gala- 5: Ni. rieR- 6: Gandules. nE.- 7: Aovados- 8: nacsaC. Seta- 9: Re. Sin. noR- 10: Bala. Dolido- 11: Anacroni-cos.

VERTICALES.- 1: Parangón. Ba.- 2: Abulia. Afin.- 3: Rota. Necele- 4: Agitados. ac.- 5: Dali. Uvas- 6: ida. Plácido- 7: Gong. eD. Non.- 8: Tarsos. Lir- 9: aseli. senic.- 10: aeN. Todo- 11: Ole. Reparos.

D	E	S	A	F	U	E	R	R	O		C	O
E	L	E	G	A	N	T	E		E	L		U
S	U	R	A	S		A	M	E	N	A		T
E	C		S	E	G	R	E	G	A	R		O
O	U	E		S	A	R	D	A	N	A		M
U	B		M		C	A	E		O	S		O
I	R	I	T	E	S		E	S				N
L	A	U	R	E	L		A	S		C		I
I	N	R	I		A	R	C	A	N	O		D
B		A	F	A	S	I	A		O	R		E
R		L	I	M		M		P	R	E		F
I	O		C	I	N	A	M	O	M	O		I
O	C	T	O	G	O	N	O		A	L		N
	E	T	S	O	C		R	A	S	O		I

AUTODEFINIDO

AVISO URGENTE Inauguración
Importante fábrica- almacén de sofás y colchones. Por necesidad de dar salida a las Existencias de fabricación a precio de coste.
CON TODAS LAS COMPRAS REGALO DIRECTO
VAJILLA PORCELANA DE 20 PIEZAS

Chaiselongue
239€

De lunes a sábado. lunes mañana descanso De 10 a 14 h. y de 16:30 a 20.30 horas ¡Gracias por vuestra ayuda!
SofaMarkt
GRAN MERCADO DEL CONFORT
"No seas tonto, la calidad ES BARATA"
C. Guadarrama, 53 (esquina Navacerrada) P.I. El Cerro.
SEGOVIA Tel. 658 852 9812
promoción valida del 29-10 al 19-12-09, o fin de existencias

EL TIEMPO

SOLEADO · NUBES Y CLAROS · CHUBASCOS · CUBIERTO · LLUVIOSO · NIEBLA · GRANIZO · TORMENTA · NIEVE

El sol sale a las **07:45** y se pone a las **18:15**

La luna sale a las **16:16** y se pone a las 04:09

EN **SEGOVIA**

HOY

24º MÁXIMA
MÍNIMA **11º**

Ambiente agradable

Para esta jornada de viernes los cielos se presentarán parcialmente cubiertos y por la noche cambiarán a despejados. Las temperaturas no experimentarán cambios apreciables en todo el territorio. Tendremos un día con calor en las horas centrales y con una madrugada fría. Se repite el hecho de que el viento no hará acto de presencia en las 24 horas.

SENSACIÓN TÉRMICA	23º
PUNTO DEL ROCÍO	-º
HUMEDAD	15%
VIENTO	en calma
POSIBILIDAD DE PRECIPITACIÓN	10%

previsiones para mediodía

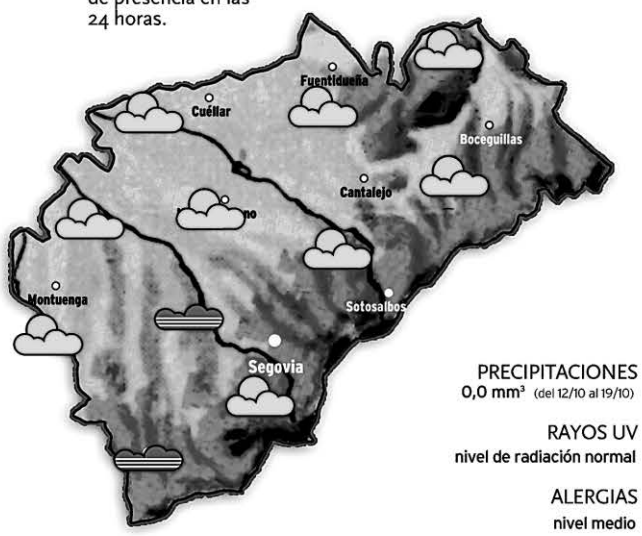

PRECIPITACIONES
0,0 mm³ (del 12/10 al 19/10)

RAYOS UV
nivel de radiación normal

ALERGIAS
nivel medio

NIVELES DE LOS EMBALSES

Datos del 28 de octubre al 04 de noviembre de 2009

MAÑANA

25º MÁXIMA
12º MÍNIMA

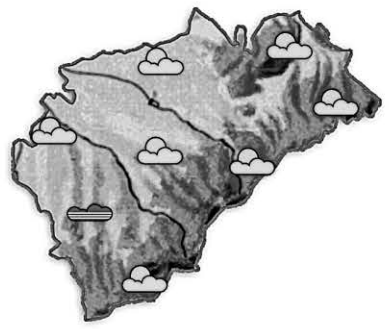

Sin cambios importantes

Para este día de sábado el tiempo será semejante al acontecido durante las últimas jornadas. Vendrá marcado por cielos donde alternarán nubes y claros en todo el territorio. Tanto la mínima como la máxima en cuanto a temperaturas no reflejarán cambios importantes. No se espera que sople el viento.

DOMINGO

23º MÁXIMA
12º MÍNIMA

Posibles chubascos

Para la jornada del domingo se esperan cielos parcialmente cubiertos en todo el territorio. Pueden darse algunas precipitaciones. Las temperaturas se mantendrán sin experimentar cambios importantes. Se espera la presencia de viento moderado de componente oeste con rachas que pueden alcanzar hasta los 25 km/h.

EN **ESPAÑA**

HOY

El tiempo será agradable en la mayor parte del país. Los únicos cambios se centrarán el Galicia, donde la nubosidad irá aumentando desde el oeste hacia el este. Se dará un aumento de la nubosidad en Asturias y el extremo noroeste de Castilla y León. En el resto los cielos seguirán prácticamente despejados. Pueden aparecer nieblas en las zonas de interior de la mitad norte. No se esperan grandes cambios térmicos en esta jornada. Soplará viento del este moderado a fuerte en el Estrecho.

MAÑANA

Persiste la situación

Para esta jornada de sábado se esperan cielos nubosos en el norte de la península con posibilidad de lluvias débiles en Galicia y en el área cantábrica. Para el resto se esperan cielos que presentarán escasa nubosidad.

DOMINGO

Empeora el tiempo

Para el domingo un sistema frontal entrará por el noroeste y avanzará de oeste a este dejando cielos más nubosos y precipitaciones en el tercio norte. Temperaturas sin cambios en la mitad sur y bajarán en el resto.

TEMPERATURAS PREVISTAS PARA HOY

ESPAÑA	Máx.	Mín.
Albacete	27	12
Alicante	28	17
Almería	27	18
Ávila	23	10
Badajoz	28	14
Barcelona	25	18
Bilbao	25	15
Burgos	22	10
Cáceres	27	15
Cádiz	27	20
Castellón	25	16
Ceuta	23	19
Ciudad Real	27	13
Córdoba	31	15
Coruña, La	24	17
Cuenca	25	10
Girona	26	10
Gijón	22	14
Granada	27	13
Guadalajara	24	10
Huelva	30	16
Huesca	23	12
Ibiza	25	14
Jaén	29	16
León	21	9
Logroño	25	10
Lugo	21	10
Lleida	23	10
Madrid	23	13
Melilla	25	17
Málaga	22	18
Murcia	30	17
Ourense	24	11
Oviedo	24	14
Palencia	22	12
Palma M.	24	16
Palmas, Las	27	21
Pamplona	25	11
Pontevedra	21	15
Salamanca	24	9
S. Sebastián	23	15
S.C. Tenerife	27	21
Santander	23	15
Segovia	**24**	**11**
Sevilla	32	18
Soria	24	9
Tarragona	22	14
Teruel	25	8
Toledo	27	12
Valencia	28	17
Valladolid	21	11
Vitoria	23	7
Zamora	24	12
Zaragoza	25	12

EN **EUROPA**

HOY

Las altas presiones seguirán dominando en la mayor parte del continente europeo. El tiempo será tranquilo en los países de Europa central y también en el Mediterráneo con ambiente soleado. Nubosidad variable en el mediterráneo occidental, donde pueden llegar tormentas locales. Situación más inestable en las Islas Británicas por la influencia de bajas.

PRÓXIMOS DÍAS

Situación de estabilidad en la mayor parte de Europa. Sólo en el noroeste se espera tiempo menos apacible. Un centro de bajas presiones seguirá situado en las Islas Británicas, y de él se descolgará un frente que dejará cielos más nubosos y lluvias débiles e intermitentes en Reino Unido y el oeste de Francia. Temperaturas en ligero descenso en el sureste y sin cambios en el resto.

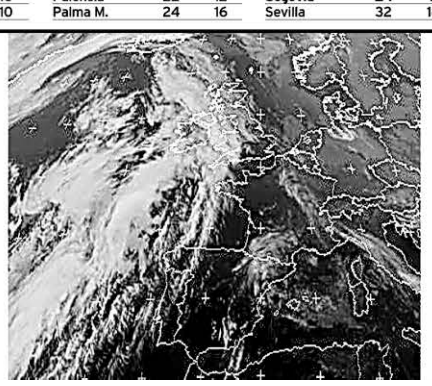

EUROPA	Máx.	Mín.
AAmsterdam	16	10
Atenas	19	13
Berlín	8	2
Bruselas	15	7
Buenos Aires	33	24
Caracas	32	26
Dublín	16	14
El Cairo	26	22
Estocolmo	5	-1
Ginebra	16	6
Guatemala	27	17
La Habana	31	22
Lisboa	25	18
Londres	16	11
Los Ángeles	22	11
México	25	14

BONOLOTO
Lunes 26 de octubre
19 22 24 39 48 49
Complem. 15 Reintegro 7

BONOLOTO
Martes 27 de octubre
11 20 29 42 43 48
Complem. 17 Reintegro 1

BONOLOTO
Miércoles 28 de octubre
5 10 11 20 27 41
Complem. 26 Reintegro 7

BONOLOTO
Viernes 23 de octubre
6 11 20 26 36 41
Complem. 2 Reintegro 9

LOTERÍA PRIMITIVA
Jueves 29 de octubre
1 14 28 33 38 40
Complem. 13 Reintegro 3

LOTERÍA PRIMITIVA
Sábado 24 de octubre
7 16 21 25 27 28
Complem. 1 Reintegro 9

GORDO PRIMITIVA
Domingo 25 de octubre
9 33 36 38 42
Nº Clave (Reintegro) 3

EUROMILLONES
Viernes 23 de octubre
6 18 20 29 31
Estrellas 2 8

EL 7/39
Jueves 29 de octubre
2 8 14 20 28
33 35 Reintegro 5
Domingo 25 de octubre
6 7 9 15 19
23 32 Reintegro 8

ONCE
Jueves 29 de octubre 54082

Miércoles	28 de octubre	**90956**
Martes	27 de octubre	**72690**
Lunes	26 de octubre	**98948**
Domingo	25 de octubre	**81744**
Sábado	24 de octubre	**91795**
Viernes	23 de octubre	**72828**

Centro Residencial Doctor Barrios
■ Tercera Edad, Validos, Asistidos, Crónicos y Dependientes
■ Rehabilitación, Convalecencias y Postoperatorios
■ 122 plazas de máximo nivel asistencial
Centro Recomendado por el Ilustre Colegio Oficial de Médicos
www.centrodoctorbarrios.es
921 48 92 01
Ortigosa del Monte (Segovia)

|LOS CINCO MÁS VISTOS DEL MIÉRCOLES|

La primera entrega de *Comando actualidad* se convirtió en el espacio más visto de la jornada tras seducir a 3.217.000 espectadores. Gana 2,5 puntos tras el 14 por ciento de la semana pasada.

1. COMANDO ACTUALIDAD	3.217.000	16,5%	TVE 1
2. TELEDIARIO 2	2.954.000	17,5%	TVE 1
3. FÍSICA O QUÍMICA	2.894.000	16,9%	ANTENA 3
4. MONTRUOS CONTRA...	2.804.000	14,2%	ANTENA 3
5. NOTICIAS 2	2.746.000	16,5%	ANTENA 3

|SHARE|

23,0 %

DOÑA BÁRBARA

Fuente: Formulatv

La telenovela volvió a destacar en la tarde de TVE tras firmar un gran 23 por ciento con más de dos millones de espectadores (2.068.000). La ficción, que está a punto de despedirse de la audiencia, dominó con rotundidad su franja.

|DESTACADOS Y BREVES|

Samanta Villar se toma un respiro en '21 días de lujo'

Tras un septiembre dedicado a la crisis, la reportera muestra la otra cara de la moneda. ¿Cómo viven los ricos? Carmen Lomana será su *cicerone* y la enseñará a convertirse en una dama de la alta sociedad.
CUATRO. 23,20 HORAS

Telecinco pone Paz en 'Sálvame'

Paz Padilla sustituirá a Jorge Javier Vázquez el próximo miércoles al frente del programa. El motivo, se celebra la gala de los Ondas 2009 a la que acudirá el presentador para recoger su premio. La humorista, que regresa así al primer plano de la televisión, se hará cargo del magacín una vez por semana.

Tertulia sobre actualidad en 'Tal como somos'

Esta tarde, en *Tal como somos,* tertulia sobre actualidad con los colaboradores Concha Chamorro, Vicente Martín y Marisol Galdón. Además, Pilar Cristóbal tratará asuntos relacionados con el sexo. **CYL 7. 18,00 HORAS**

'Callejeros' se va, esta noche, de hotel

Hoteles para no dormir, el más pequeño del mundo, el de *la princesa y el guisante*, o el de *dos Mares* de Tarifa. El programa recorre algunos de los establecimientos hoteleros más selectos y curiosos de España, donde conoceremos a sus inquilinos y a sus trabajadores.
CUATRO. 22,30 HORAS

tve1

06:00	Noticias 24 horas
06:30	Telediario matinal
09:00	Los desayunos de TVE
10:15	La mañana de La 1
14:00	Informativo territorial
14:30	Corazón
15:00	Telediario 1
15:55	El tiempo
16:00	Amar en tiempos revueltos
17:10	En nombre del amor
17:45	Doña Bárbara
18:25	España directo
20:30	Gente. Con María Avizanda
21:00	Telediario 2
21:55	El tiempo
22:00	Cine. *Una pandilla de pelotas* Director: Richard Linklater
00:10	Cine. *Harry, el ejecutor.* Director: James Fargo
02:00	TVE es música
02:30	Noticias 24 horas

tve2

06:00	TVE es música
06:45	That's english
07:00	Los lunnis
09:45	Aquí hay trabajo
10:15	Uned
11:10	La huella
11:10	El vínculo con la tierra
12:00	La frontera invisible
13:00	Resumen paralímpicos
13:15	Comecaminos
15:00	Fábrica de ideas de TVE
15:30	Saber y ganar
16:00	Grandes documentales
18:00	Seguridad vital
18:30	En construcción
20:30	Smallville
21:30	La suerte en tus manos
21:50	Versión española. *El séptimo día*
00:30	La mandrágora
01:15	Cine de madrugada. *El desafío de las águilas*
03:45	Teledeporte
05:00	TVE es música

Antena 3

06:00	Repetición de programas
06:30	Noticias de la mañana
07:30	Megatrix. Incluye *Heidi*
08:30	Noticias de la mañana
08:45	Espejo público. Con Susanna Griso
12:30	La ruleta de la suerte. Concurso.
14:00	Los Simpson. *La montaña de la locura*
14:30	Los Simpson. *La casa del árbol del terror 14*
15:00	Antena 3 Noticias 1. Informativo
16:00	Tal cual lo contamos. Magacín
19:15	El diario. *Talk-show*
21:00	Antena 3 Noticias 2
22:00	DEC. Con Jaime Cantizano
02:15	Adivina quién gana esta noche

cuatro

09:45	Medicopter. *Veneno en las Venas*
10:40	Alerta Cobra. *Unidad Especial: Sueños mortales* y *Un poli seducido*
12:45	Las mañanas de Cuatro
14:20	Noticias Cuatro
15:15	Fama ia bailar! La escuela en directo
15:30	Fama ia bailar! Con Paula Vázquez
17:25	Fama ia bailar! El chat
18:05	Reforma sorpresa
19:15	Password
20:20	Noticias Cuatro
21:30	Supernanny
22:30	Callejeros. *Hotel*
23:20	21 días de lujo
00:50	Callejeros. *Más de un millón*
01:30	Cine Cuatro. *Pesadilla antes de Navidad*
02:55	NBA. Memphis Grizzlies - Toronto Raptors

5

06:30	Informativos Telecinco
09:00	El programa de Ana Rosa. Magacín
12:30	Mujeres y hombres y viceversa. Con Emma García
14:00	Karlos Arguiñano en tu cocina
14:30	De buena ley
15:00	Informativos Telecinco
15:45	Sálvame diario
19:00	Toma cero y a jugar. Concurso
20:00	Pasapalabra. Concurso
20:55	Informativos Telecinco
21:45	Sálvame deluxe. Crónica rosa y social
02:30	Lluvia de euros
03:30	Más que coches
04:00	En concierto
04:30	Infocomerciales
05:30	Fusión sonora. Música

6

07:00	¿Qué hacemos con Brian? Serie
08:00	Lo mejor de La Sexta
08:30	Consejos útiles
09:00	Despierta y gana
10:30	Cocina con Bruno Oteiza
11:00	Crímenes imperfectos
14:00	La Sexta Noticias
14:55	Padre de familia
15:25	Sé lo que hicistéis... Humor
17:25	¡Qué vida más triste!
18:00	Jag: alerta roja
19:00	Navy: investigación criminal
20:00	La Sexta Noticias
20:55	La Sexta deportes
21:30	El intermedio
22:15	Bones. *Yankis en Inglaterra I y II*
23:05	Bones
00:00	Bones
00:55	Desaparecida
01:45	Extras

cyl7

07:30	CYL 7 Noticias
08:30	Primera hora
09:30	Un país en la mochila
10:00	Mucho viaje
10:30	Luz María. Telenovela
12:00	Water Rats. Serie
13:00	A vivir bien
13:30	Sal y pimienta
14:00	Cifras y letras. Concurso
14:30	CYL 7 Noticias
15:30	Ángel rebelde. Telenovela
17:00	Las hermanas McLeod
18:00	Tal como somos
20:00	Rex
21:00	CYL 7 Noticias
22:00	Cine. *Maurice.* Director: James Ivory
00:00	CYL 7 Noticias
00:30	Death Note
02:00	Redifusión

cyl8

07:00	La zona que mola
08:30	CYL 7 Noticias
09:30	El Corcel Negro
10:00	Segovia es así
12:00	Belinda. Telenovela.
12:50	Más humor
13:35	Hoy en escena. Especial Seminci
14:00	CYL 8 Noticias
14:30	Documental
15:00	Matrícula. Concurso
15:30	CYL 8 Noticias
16:00	Documental
17:00	La zona que mola. Redifusión
19:15	Date el bote. Con Carlos Sobera
20:00	Hoy en escena
20:30	CYL 8 Noticias
21:00	El Corcel Negro
21:30	Segovia es así
23:30	CYL 8 Noticias
00:00	Documentales
01:00	Programación de noche

intereconomía tv

07:30	Capital
10:00	Más vivir. Redifusión.
11:00	Mucho que decir. Magacín presentado por Teresa Fernández.
14:00	Crónica 1. Informativo
15:15	Fuego cruzado
15:45	Empresas con identidad
16:00	Cierre de mercados
18:00	Más vivir. Con Manuel Torreiglesias
20:00	Empresas excelentes
21:00	Crónica 2. Informativo
21:30	Los clones. Espacio de humor
22:00	El gato al agua. Programa de debate con Antonio Jiménez
00:00	El club de la palabra Entrevista política, debate y reportaje
01:30	Fin de emisión

tdp

10:15	Paddock GP
11:00	Automovilismo. Nascar
12:00	Vela. Desde Palma de Mallorca
12:30	Baloncesto. Liga Europea. Regal FC Barcelona – KK Cibona Zagreb
14:00	Baloncesto. Resumen Euroliga
14:30	X Games
15:30	Red bull dolomiten man
17:00	Magacín Total Rugby
17:30	Fútbol. Resumen Premier League
18:30	Fútbol. Liverpool - Manchester Utd
20:30	Fútbol sala. Resumen
21:00	Fútbol sala. Arcbansa Chint Zamora – FC Barcelona
22:45	Padel Pro Tour
23:00	Deporte noche
23:45	Motociclismo. Paddock GP

7

06:30	Telenoticias sin fronteras
07:00	Telenoticias
09:00	El círculo a primera hora
09:30	Buenos días, Madrid
12:15	Walker Texas Ranger
13:15	Alto y claro
14:00	Telenoticias
15:00	Deportes
15:20	El tiempo
15:30	Madrid a la última
16:00	Cine Western. *Johnny Nero*
17:40	Madrid directo
18:40	Cine de tarde. *Cuando hierve la sangre*
20:55	Telenoticias
21:30	Deportes/El tiempo
21:55	Cine: el megahit. *Infiltrados*
00:55	Diario de la noche
01:25	Cine: una comedia. *Cuestión de pelotas*
02:55	Escenario Madrid
03:25	Son-ámbulos

veo7

08:00	La tertulia de Federico
10:00	Televenta
10:30	Veo doble
10:45	Fórmula Marca
12:00	Televenta
12:30	Yo Dona Magacín
13:45	Planeta salvaje
15:30	Ley y orden
16:30	Veo cine. *Primera*
19:00	7 Noticias Express
19:30	Veo Marca. Con Jaime Collazos
20:30	7 Noticias. Informativo
21:00	Planeta salvaje
21:30	Veo doble
22:00	Investigación al descubierto: violencia doméstica
23:00	A la caza. *Flagler beach- Florida I y II*
01:00	Bellas y ambiciosas
02:00	Call TV

*Los horarios y contenidos de las diferentes cadenas de televisión podrían sufrir modificaciones -ajenas a nuestra responsabilidad- debido a los cambios de programación de última hora.

ESTAMOS DE VUELTA
RECUPERA TU FORMA
Gimnasio Mario Muniesa
CALLE DE SAN ROQUE
Tel 921 43 30 22

El Fogón Sefardí
RESTAURANTE
Ven a "Tostear" a nuestra taberna desde 1,95 €/unidad. Otra manera de cenar...
Y para el almuerzo...de lunes a viernes menú del día con variedad de platos.
Tel. 921 466 250 www.lacasamudejar.com C/ Judería Vieja 17

series

● Mala ★ Regular ★★ Interesante ★★★ Buena ★★★★ Muy Buena

butaca de ficción

★★	Amar en tiempos revueltos	16:00	TVE 1	Histórica
★★	Jag: alerta roja	18:00	La Sexta	Acción
★★★	Smallville	20:30	TVE 2	Fantástico
★★★	Bones	22:15	La Sexta	Intriga
★★★	Death Note	00:30	CYL 7	Anime
★★	Desaparecida	00:55	La Sexta	Drama
★★	Extras	01:45	La Sexta	Comedia

16:00 **Amar en tiempos revueltos** (TVE 1) ★★

Rosa arremete contra Pepe Serra por haber desaparecido en cuanto supo que estaba embarazada, pero la actitud de su ex amante y la debilidad que Rosa siente por él, hace que después de abofetearle se entregue totalmente. Miguel ha encontrado un anillo en la calle y se lo regala a Leonor. Manolita se da cuenta de que lleva una inicial y le dice a su hija que no puede quedárselo. Lourdes tiene que confesar que es el anillo que Mauricio regaló a Cayetana.

22:15 **Bones** (LA SEXTA) ★★★

Brennan y Booth viajan a Londres debido a unas charlas que Brennan tenía programadas en la Universidad. Allí coinciden con sus homólogos ingleses, el experto en huesos Ian Wrexler y la inspectora Cate Pritchard, que les invitarán a trabajar mano a mano en la resolución de un crimen vinculado con la nobleza inglesa. Booth sufrirá algunos contratiempos derivados de las diferentes costumbres del país, mientras la doctora se planteará tener una cita con el profesor Palmer.

informativos

	MAÑANA	MEDIODÍA	TARDE	NOCHE
TVE 1	06:30	15:00	21:00	01:45
TVE 2	-	-	-	00:15
Antena 3	06:30	15:00	21:00	-
Cuatro	-	14:20	20:20	-
Telecinco	06:30	15:00	20:55	-
La Sexta	-	14:00	20:00	-
CyL 7	07:30	14:30	21:00	00:00
CyL 8	08:30	14:00 y 15:30	20:30	23:30
CNN+	24 HORAS			
TVE 24 H	24 HORAS			

M. Mendizábal (La Sexta. 20,00)

películas

● Mala ★ Regular ★★ Interesante ★★★ Buena ★★★★ Muy Buena

butaca de cine

★★	Primera	16:30	Veo	Western
★★	El séptimo día	21:50	TVE 2	Drama
★★	Una pandilla de pelotas	22:00	TVE 1	Comedia
★★★	Maurice	22:00	CYL 7	Drama
★★	Hancock	22:00	Digital + (D. 1)	Comedia
★★	Harry el ejecutor	00:10	TVE 1	Acción
★★	El desafío de las águilas	01:15	TVE 2	Bélica
★★★	Pesadilla antes de Navidad	01:30	Cuatro	Animación

21:50 **El séptimo día** (TVE 2) ★★

España, 1991. 106 m. Dir: Carlos Saura. Reparto: Juan Diego, José Luis Gómez, Victoria Abril, José García.
Relato inspirado en los macabros sucesos de Puerto Hurraco, el pueblo extremeño donde, en el verano de 1990, tuvo lugar un enfrentamiento entre familias que desembocó en una matanza que conmocionó España por su carácter retrógrado.

22:00 **Maurice** (CYL 7) ★★★

Reino Unido, 1987. 140 m. Dir: James Ivory. Reparto: Hugh Grant, Simon Callow, James Wilby.
Gran Bretaña, principios de siglo. El joven Maurice (James Willby) se enamora de Clive (Hugh Grant), uno de sus compañeros de clase. Juntos vivirán un romance que ambos mantendrán oculto. Para evitar las habladurías, Clive decide casarse con una joven.

01:30 **Pesadilla antes de Navidad** (CUATRO) ★★★

EEUU, 1993. 75 m. Dir: Henry Selick. Música: Danny Elfman. Guión: Caroline Thompson
Jack Skellington, señor de Halloween, descubre la Navidad y queda prendado de ella. Por ese motivo decide mejorarla, aunque su versión de la festividad sea totalmente opuesta. Cinta producida por el famoso realizador Tim Burton.

deporte

butaca deportiva

Tenis. Sony Ericsson Championship WTA	13:30	Eurosport
Golf. Mundial Match Play	15:00	Golf +
Fútbol sala. Zamora-Barcelona	21:00	Teledeporte
Tenis. Torneo ATP de Viena	23:30	Eurosport
Baloncesto. NBA. Memphis-Toronto	02:55	Cuatro
Baloncesto. NBA. Lakers-Dallas	03:30	Digital + (Dial)

13:30 **Tenis: torneo de maestras** (EUROSPORT)

El Torneo anual de Maestras, que se está disputando en Doha, capital del Estado árabe de Qatar, decidirá si será la rusa Dinara Safina, actual número uno del mundo, o la estadounidense Serena Williams, que la sigue a 155 puntos, quien finalice el presente 2009 como líder de la clasificación mundial de la WTA.

02:55 **NBA: Toronto Raptors vs Memphis Grizzlies** (CUATRO)

José Manuel Calderón, al frente de los Toronto Raptors, y Marc Gasol, bajo los aros de los Grizzlies de Memphis, vivirán el primer duelo 'made in Spain' de la temporada regular en la NBA. El base extremeño pretende afianzarse en el puesto de líder absoluto de la franquicia canadiense, mientras que el mediano de los hermanos Gasol espera seguir creciendo en su segunda campaña en la liga americana.

corazón

butaca de programas

El programa de Ana Rosa	09:00	Telecinco
Las mañanas de Cuatro	12:45	Cuatro
Corazón	14:30	TVE 1
Sé lo que hicistéis...	15:25	La Sexta
Sálvame diario	15:45	Telecinco
Sálvame deluxe	21:45	Telecinco
DEC	22:00	Antena 3

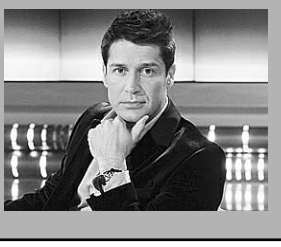

22:00 **DEC** (ANTENA 3)

DEC, el espacio de entretenimiento de la noche de los viernes de Antena 3, recibe hoy a José Luis Uribarri. El popular presentador de televisión estará en el plató del espacio para comentar la relación que mantiene su hija Susana con Darek. Por otra parte, desvelará una investigación que un destacado personaje de la sociedad española encargó sobre algunos de los presentadores y colaboradores de televisión más famosos del momento. Asimismo, el programa contará con la presencia de Flavia Massoli.

Roca
sanitarios
fontanería
calefacción
azulejos
pavimentos

CALVO & MUNAR
DESDE 1902
C/Guadarrama, 21. Pol. Ind. 'El Cerro'
40006 SEGOVIA
Telfs. 921 41 24 11 / 921 413602 • Fax 921 41 36 00
www.calvoymunar.com

EL ADELANTADO DE SEGOVIA

Edita: El Adelantado de Segovia S.L. **Depósito Legal:** SG. 1958

• **Redacción, Administración y Publicidad:** Calle Morillo, 7 (Junto al Jardín Botánico) 40002 Segovia • Teléfono centralita y redacción: 921 43 72 61
• Teléfono publicidad : 921 46 12 12 • Fax general: 921 44 24 32
• Correo electrónico redacción: redaccion@eladelantado.com
• Correo electrónico publicidad: publicidad@eladelantado.com
• **Redacción en Cuéllar**: Alea Comunicación • Plaza de Santo Tomé, 8 - 1º 40200 Cuéllar
• Teléfono y fax: 921 14 02 10 • Correo electrónico: cuellar@eladelantado.com

Prohibida toda reproducción a los efectos del Artículo 32, 1, párrafo segundo, LPI

|**LA ÚLTIMA**| **J.H.** / SAN ILDEFONSO

Sabores de **siempre**

Los restaurantes del Real Sitio de San Ildefonso recuperan la tradición de la cocina de caza, acompañada con la de setas

El Parador ha elaborado un menú a base de hongos, jabalí, y lomo de ciervo, entre otros ingredientes. / ALBERTO BENAVENTE

El Real Sitio recupera este otoño la tradición de la cocina de caza, acompañada de la de setas, a través de una iniciativa impulsada por varios restauradores de La Granja, en la que participan once restaurantes de la localidad. Valentín Quevedo es uno de ellos, y junto al alcalde del Real Sitio, José Luis Vázquez, presentaron ayer las primeras jornadas gastronómicas de caza y setas que se desarrollarán a lo largo de todo el otoño

Valentín Quevedo recordó que La Granja se creó y constituyó como un cazadero. Primero con los Trastámara y luego con los Austrias y Borbones, estos reales sitios se han mantenido y cuidado como espacios destinados a la caza. La primitiva Casa del Bosque construída por Enrique IV se convirtió en palacio de la mano de Felipe II, sin dejar de ser un pabellón de caza hasta su incendio en el reinado de Carlos II. La toponimia del lugar está plagada de nombres relacionados con la actividad venatoria: peña del oso, mata la loba, huerta del venado, cerro del puerco, las corceruelas, matalaliebre, peñas perdigueras...

La búsqueda y recolección de setas es una labor más secundaria, pero que sin duda también viene de antiguo. Los níscalos y boletus, llamados en La Granja "nícalos" y "hongos" o "calabazas", han acompañado habitualmente en la temporada otoñal a los guisos de caza. Granjeños y visitantes tendrán la oportunidad este otoño de volver a recuperar esos sabores de siempre, mezclados o por sí solos, dependiendo de la imaginación de los cocineros.

Valentín Quevedo señaló que se trata de una propuesta coherente y abierta a todos los restaurantes de la localidad. "Tenemos la materia prima, aunque el uso de esa cocina de caza se ha perdido. Nos parece interesante salir de la propuesta tradicional del judión, el cordero y el cochinillo, e introducir un elemento nuevo, en un momento en que la gastronomía cada vez está adquiriendo más importancia, y muchos turistas vienen a España a comer", subrayó.

Cada restaurante ofrecerá este otoño, al menos, un plato de caza y uno de setas fuera de carta, o bien una combinación de ambos. La frambuesa y la grosella, frutas también tradicionales de La Granja, aderezarán las salsas de alguna de las ricas propuestas que elaborarán los cocineros granjeños.

Tras la presentación del otoño gastronómico de La Granja en el Ayuntamiento, el restaurante del Parador ofreció ayer a los asistentes la posibilidad de catar su menú a base de: hongos, faisán, lengua de buey, ciervo marinado, jabalí estofado y miel de trufa, entre otras delicias. También se pueden degustar otros platos con ingredientes similares u otros nuevos en el resto de establecimientos participantes: Hay Motivo, La Fragua, La Taberna del Pelón, La Terraza, Martinho Restaurante, La Panadería, Madrid, Reina 14, Roma y El Hábito.

|**HEMEROTECA**|

AMPARO BARRIO

Segovia hace 100 años

Los liberales y la prensa

RESPECTO A LA FORMA EN QUE LOS LIBERALES TRATAN A LOS PERIODISTAS, DICE 'A B C': "DESDE QUE SE FORMÓ el actual Gobierno, vienen los periodistas tropezando con serias dificultades para obtener la información de los Consejos de mMnistros. Era costumbre, ya muy antigua, que los 'reporters' esperaran a los ministros, tanto a la entrada como a la salida de la reunión en la habitación donde desemboca el ascensor, para recoger algunos detalles de los asuntos tratados en el Consejo.

Hace días se dió la orden de que no permanecieran allí más que dos periodistas, quienes se encargarían después de trasmitir a los compañeros las noticias que les comunicaran los ministros. Ayer no se permitió la entrada de dos ni de ningún periodista, llegándose al extremo de cerrar las puertas de la habitación. Los periodistas se quejaron al subsecretario señor Rivas, alegando que este régimen de absoluto aislamiento no ha sido empleado hasta ahora por ningún Gobierno".

Dice "El Mundo": A última hora nos comunicó nuestro redactor encargado de hacer la información en la presidencia del Consejo que el señor Moret ha dado órdenes terminantes para que se prohiba a los periodistas que se ascerquen a interrogar a los ministros cuando vayan a Consejo. Estaba reservado a un jefe de Gobierno liberal y democrático como el señor Moret, que aspira a vivir en contacto íntimo con la opinión, una orden tan absurda y ...

EN EL OTRO PERIÓDICO DE SEGOVIA

tú cuentas

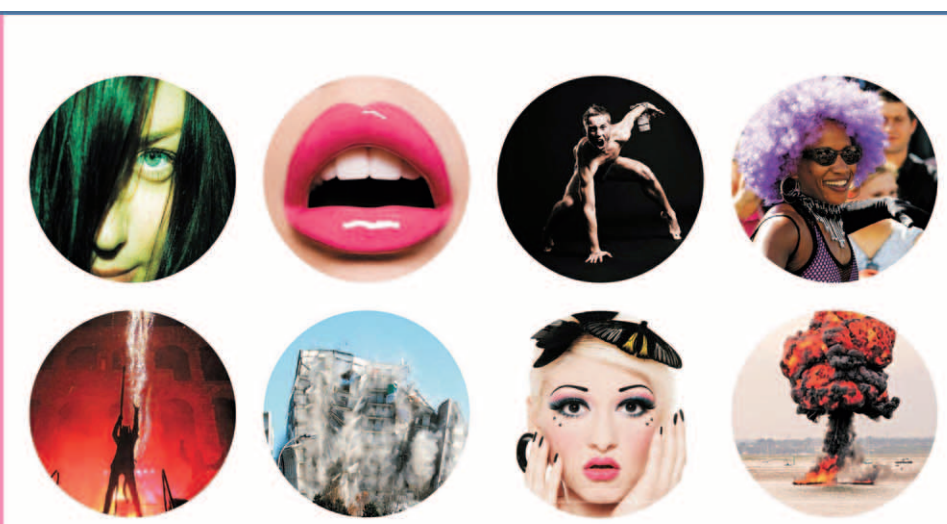

eladelantado.com